

GAYRİMENKUL DEĞERLEME RAPORU

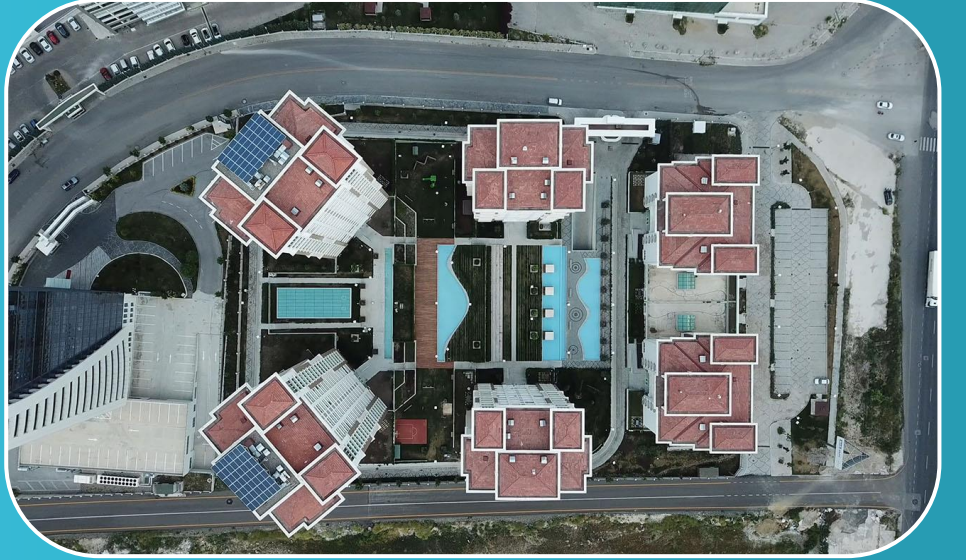

2020



Erler Mahallesi Sofa Loca Projesi
2 Adet Bağımsız Bölüm
Etimesgut / Ankara

2020/0533

31.12.2020

Atak Gayrimenkul Değerleme A.Ş.

İş bu rapor, ATAK Gayrimenkul Değerleme A.Ş. ile Emlak Konut GYO A.Ş. arasındaki hak ve yükümlülükleri belirleyen 01.12.2020 tarihli dayanak sözleşmesine istinaden, 31.12.2020 tarihinde, 2020/0533 rapor numarası ile tanzim edilmiştir. Raporu hazırlayan Sorumlu Değerleme Uzmanları Ahmet Selçuk GÖRGÜN ve Goncagül KIZILASLAN'ın beyanı aşağıda maddeler halinde sıralanmıştır.

BEYANIMIZ

- Bu raporda sunulan bilgiler ve araştırmaların bildiğimiz ve açıkladığımız kadarıyla doğru olduğunu;
- Raporda belirtilen analizlerin, opsiyonların ve sonuçların sadece belirtilen varsayımlar ve koşullarla sınırlı olduğunu;
- Değerleme Uzmanı/Uzmanları olarak değerlendirme konusunu oluşturan mülk ile herhangi bir ilişkimiz olmadığını ve gelecekte ilişkisinin bulunmayacağını;
- Rapor konusu gayrimenkul/gayrimenkuller ile ilgili herhangi bir önyargımızın olmadığını;
- Değerleme ücretimizin raporun herhangi bir bölümüne bağlı olmadığını;
- Değerleme çalışmalarımızı ahlaki kural ve performans standartlarına göre gerçekleştirdiğimizi;
- Değerleme Uzmanı/Uzmanları olarak mesleki eğitim şartlarına haiz olduğumuzu;
- Değerleme Uzmanı/Uzmanları olarak değerlemesi yapılan mülkün yeri ve türü konusunda daha önceden deneyimli olduğumuzu;
- Değerleme olarak mülkü kişisel olarak denetlediğimizi ve ilgili resmi kurumlarda gerekli araştırmaları yapmış olduğumuzu;
- Rapor içeriğinde belirtilen değerlendirme uzmanı/uzmanları dışında hiç kimsenin bu raporun hazırlanmasında mesleki bir yardımda bulunmadığını;
- Değerleme Uzmanı/Uzmanları olarak değer biçilen mülkü ya da ona ilişkin mülkiyet hakkını etkileyen yasal konulardan sorumlu olamayacağımızı;
- Rapor içeriğinde belirtilen analizler ve sonuç değerine giden yolda Uluslararası Değerleme Standartları kriterlerine uyulduğunu

beyan ederiz.

YÖNETİCİ ÖZETİ

RAPOR HAKKINDA GENEL BİLGİLER	
RAPORU TALEP EDEN	Emlak Konut GYO A.Ş.
RAPORU HAZIRLAYAN	Atak Gayrimenkul Değerleme A.Ş.
SÖZLEŞME TARİHİ	01.12.2020
DEĞERLEME TARİHİ	29.12.2020
RAPOR TARİHİ	31.12.2020
RAPOR NO	2020/0533
GAYRİMENKUL HAKKINDA GENEL BİLGİLER	
ADRESİ	Erler Mahallesi, Eskişehir Yolu Üzerindeki 48758 Ada 2 No.lu Parsel Üzerinde Yer Alan Sofa Loca Projesi'nde konumlu B2 Blok 25 no.lu, B4 Blok 1 no.lu bağımsız bölümler. Etimesgut/ANKARA
KOORDİNATLARI	39.8869° , 32.6639°
TAPU BİLGİLERİ	Emlak Konut GYO A.Ş. mülkiyetindeki Ankara İli, Etimesgut İlçesi, Erler Mahallesi, 48758 ada 2 parsel, Blok B2 Blok 25 no.lu, B4 Blok 1 no.lu bağımsız bölümler. (Bkz. Raporumuz 3.2. bölümü)
İMAR DURUMU	Bkz. Raporumuz 3.4. bölümü
ÇALIŞMANIN TANIMI	Yukarıda lokasyonu belirtilen Sofa Loca Projesi'nde stokta yer alan 2 adet bağımsız bölümün güncel rayiç değerinin ve kira rayiç değerinin tespiti için hazırlanmıştır.

	TL	USD
Taşınmazların KDV Hariç Pazar Değeri	2.106.000,00	286.141,30
Taşınmazların KDV Dâhil Pazar Değeri	2.127.060,00	289.002,72

- Rapor tarihi itibarıyla TCMB döviz satış kuru 7,36- TL kullanılmıştır.
- Bu rapor ilgili Sermaye Piyasası Mevzuatı hükümlerine göre hazırlanmıştır.
- KDV oranları güncel mevzuat doğrultusunda kullanılmıştır.
- Bu sayfa, bu değerlendirme raporunun ayrılmaz parçası olup bağımsız kullanılamaz.
- Rapor kopyalarının kullanımları halinde ortaya çıkabilecek sonuçlardan şirketimiz sorumlu değildir.

RAPORU HAZIRLAYANLAR	
SORUMLU DEĞERLEME UZMANI	SORUMLU DEĞERLEME UZMANI
Ahmet Selçuk GÖRGÜN (SPK Lisans No: 400885)	Goncagül KIZILASLAN (SPK Lisans No:401716)

Değerleme Uzmanlarının Dayanakları, Öngörülleri ve Kabulleri

- ✓ Bu rapordaki hiçbir yorum söz konusu konular raporun devamında tartışılrsa dahi hukuki konuları, özel araştırma ve uzmanlık gerektiren konuları ve sıradan değerlendirme çalışmasının bilgisinin ötesinde olacak konuları açıklamak niyetiyle yapılmamıştır.
- ✓ Mülk ile ilgili hiçbir bilgede değişiklik yapılmamıştır. Mülkiyet ve resmi tanımlar ile ilgili bilgilerin alındığı makamlar genel olarak güvenilir kabul edilirler. Mülkün genel olarak raporda belirtilenler hariç haciz, ipotek, irtifak hakları vb. gibi takyidatlar dolayısı ile pazarlanmasında bir mani olmadığı kabul edilmiştir. Mülk sahiplerinin sorumluluk sahibi akılcı ve en verimli ve en etkin şekilde hareket edecekleri varsayılmıştır.
- ✓ Bilgi ve belgeler raporda kamu ve kurumlardan elde edilebildiği kadarı ile yer almaktadır. Bilgiler alınan belgelere göre değerlendirilmiştir.
- ✓ Değerlemeci eldeki verilerin doğruluğunu kabul ederek, genel bir değerlendirme çalışması yapmıştır. Aksi belirtilmedikçe büyüklük ve ebatlar ile ilgili bilgilerin doğru olduğu ve mülke herhangi bir tecavüzün var olmadığı kabul edilmiştir.
- ✓ Kullanılan harita, şekil ve çizimler sadece görsel amaçlıdır, rapordaki konuların kavranmasına görsel bir katkısı olması amacıyla kullanılmıştır, Başka hiçbir amaçla güvenilir referans olarak kullanılmamalıdır.
- ✓ Aksi açık olarak belirtilmediği sürece hiçbir olası yer altı zenginliği dikkate alınmamıştır.
- ✓ Bu rapora konu olan projeksiyonlar değerlendirme sürecine yardımcı olması dolayısı ile mevcut piyasa koşullarında ve mevcut talep durumunda stabil bir ekonomi süreci göz önüne alınarak yapılmıştır. Projeksiyonlar değerlendirme uzmanının kesin olarak tahmin edemeyeceği değişen piyasa koşullarına bağlıdır ve değer değişken şartlardan etkilenmesi olasıdır.
- ✓ Bu raporda mülk üzerindeki mülkiyetler veya taşıma bedelleri göz önüne alınmamış sadece gayrimenkulün kendisi göz önüne alınmıştır.
- ✓ Değerlemeci mülk üzerinde veya yakınında bulunan/bulunmayan/bulunabilecek tehlikeli veya sağlığa zararlı maddeleri tespit etme yeterliliğine sahip değildir. Değer tahmini yapılırken değer düşmesine neden olacak böyle maddelerin var olmadığı öngörülür. Bu konu ile hiçbir sorumluluk kabul edilemez, müşteri istiyorsa bu konuyu incelemek için konu hakkında yetkili ve yeterli bir uzman çalıştırabilir.
- ✓ Konu mülk ile ilgili değerlendirme uzmanının zemin kirliliği etüdü çalışması yapması mümkün değildir. Bu nedenle görüldüğü kadarı ile herhangi bir zemin kirliliği sorunu olmadığı kabul edilmiştir.
- ✓ Çalışmalarda bölge zemini ile ilgili herhangi bir olumsuzluğun olmadığı kabul edilmiştir.
- ✓ Gayrimenkullerde zemin araştırmaları ve zemin kontaminasyonu çalışmaları, "Çevre Jeofiziği" bilim dalının profesyonel konusu içinde kalmaktadır. Değerleme uzmanlarının bu konuda bir ihtisası olmayıp konu ile ilgili detaylı bir araştırma yapılmamıştır. Ancak, yerinde yapılan gözlemlerde gayrimenkulün çevreye olumsuz bir etkisi olduğu gözlemlenmemiştir. Bu nedenle çevresel olumsuz bir etki olmadığı varsayılarak değerlendirme çalışması yapılmıştır.

İçindekiler

BÖLÜM 1	RAPOR, ŞİRKET VE MÜŞTERİ BİLGİLERİ	6
1.1.	Rapor Tarihi ve Numarası	6
1.2.	Rapor Türü	6
1.3.	Raporu Hazırlayanlar	6
1.4.	Değerleme Tarihi	6
1.5.	Dayanak Sözleşmesi	6
1.6.	Raporun Kurul Düzenlemeleri Kapsamında Değerleme Amacıyla Hazırlanıp Hazırlanmadığına İlişkin Açıklama	6
1.7.	Değerleme Konusu Gayrimenkullerin Şirketimiz Tarafından Daha Önceki Tarihlerde Yapılan Son Üç Değerlemeye İlişkin Bilgiler	7
BÖLÜM 2	ŞİRKETİ VE MÜŞTERİYİ TANITICI BİLGİLER	8
2.1.	Değerleme Şirketini Tanıtıcı Bilgiler	8
2.2.	Müşteriyi Tanıtıcı Bilgiler	9
2.3.	Müşteri Taleplerinin Kapsamı ve Varsa Getirilen Sınırlamalar	9
BÖLÜM 3	GAYRİMENKULLER İLE İLGİLİ BİLGİLER	10
3.1.	Çevre ve Konum	10
3.2.	Gayrimenkullerin Tapu Kaydı ve Mülkiyet Bilgisi	12
3.2.1.	Gayrimenkullerin Takyidat Bilgisi	12
3.3.	Gayrimenkullerin İmar Bilgisi	13
3.4.	Taşınmazların Son Üç Yıllık Dönemde Mülkiyet Ve Hukuki Durumundaki Değişiklikler	14
3.4.1	Tapu Müdürlüğü İncelemesi	14
3.4.2	Belediye İncelemesi	14
3.4.3.	Kadastro Müdürlüğü İncelemesi	14
3.5.	İlgili Mevzuat Gereği Alınmış İzin ve Belgeler	14
3.6.	Yapı Denetim Kanunu Gereğince Yapılan İncelemeler ve Belgeler	15
3.7.	En Etkin ve Verimli Kullanımı	15
3.8.	Gayrimenkul Yatırım Ortaklıklarının Portföyüne Alınması Hakkında Görüş	15
3.9.	Gayrimenkuller İle İlgili Fiziksel Bilgiler	15
3.10.	Gayrimenkullerin Değerine Etki Eden Olumlu - Olumsuz Faktörler	18

BÖLÜM 4	DEĞERLEME YÖNTEMLERİ, GENEL TANIMLAR	19
4.1.	Değerleme Yöntemleri.....	19
4.1.1.	Pazar Yaklaşımı	19
4.1.2.	Gelir Yaklaşımı.....	20
4.1.3.	Maliyet Yaklaşımı	21
BÖLÜM 5	GENEL VE BÖLGESEL VERİLER	23
5.1.	Türkiye Demografik Veriler	23
5.2.	Ekonomik Durum Genel Değerlendirme	25
5.3.	2020 Yılı II. Çeyrek Gayrimenkul Piyasası	28
5.4.	Gayrimenkulün Bulunduğu Bölgenin Analizi	34
5.4.1.	Ankara İli	34
5.4.2.	Etimesgut İlçesi	36
BÖLÜM 6	DEĞERLEMEDE KULLANILAN YÖNTEMLERİN ANALİZİ.....	38
6.1.	Bölge Piyasa ve Emsal Araştırmaları	38
6.2.	Pazar Yaklaşımı İle Taşınmazın Değer Tespiti	39
6.3.	Analiz Sonuçlarının Değerlendirilmesi.....	40
6.3.1.	Farklı Değerleme Yöntemleri ile Ulaşılan Değerler.....	40
6.3.2.	Yasal Gereklilikler ve Mevzuata Uyarınca Alınması Gereken İzin ve Belgeler.....	40
6.3.3.	Gayrimenkullerin Devrine İlişkin Görüş.....	40
6.3.4.	Gayrimenkullerin Fiili Kullanım, Tapu ve Portföy Niteliği Hakkında Görüş	41
BÖLÜM 7	DEĞERLEME UZMANININ GÖRÜŞÜ VE SONUÇ.....	42

BÖLÜM 1

RAPOR, ŞİRKET VE MÜŞTERİ BİLGİLERİ

1.1. Rapor Tarihi ve Numarası

Bu rapor, şirketimiz değerlendirme uzmanları tarafından 31.12.2020 tarihinde 2020/0533 rapor numarası ile tanzim edilmiştir.

1.2. Rapor Türü

İş bu rapor, Emlak Konut GYO A.Ş.’nin talebi üzerine Ankara İli, Etimesgut İlçesi, Erler Mahallesi, Eskişehir Yolu Üzerindeki 48758 Ada 2 No.lu Parsel Üzerinde Yer Alan Sofa Loca Projesi’nde konumlu B2 Blok 25 no.lu, B4 Blok 1 no.lu bağımsız bölümlerin SPK mevzuatı ve sözleşme gereği rayiç değerlerinin ve kira rayiç tespiti için hazırlanmıştır.

1.3. Raporu Hazırlayanlar

Bu gayrimenkul değerlendirme raporu; gayrimenkul mahallinde yapılan incelemeler sonucunda ilgili kişi – kurum - kuruluşlardan elde edilen bilgilerden faydalanılarak şirketimiz Sorumlu Değerleme Uzmanları Ahmet Selçuk GÖRGÜN ve Goncagül KIZILASLAN tarafından hazırlanmıştır.

1.4. Değerleme Tarihi

Bu gayrimenkul değerlendirme raporu, resmi kurum araştırmaları, mahallinde incelemeler ve ofis çalışmaları sonucunda şirketimizin değerlendirme uzmanları tarafından 31.12.2020 tarihinde hazırlanmıştır.

1.5. Dayanak Sözleşmesi

Bu gayrimenkul değerlendirme raporu, Barbaros Mahallesi, Mor Sümbül Sokak No: 7/2 B Ataşehir/İSTANBUL adresindeki Emlak Konut GYO A.Ş. için hazırlanmıştır. Rapor, şirketimiz ile Emlak Konut GYO A.Ş. arasındaki hak ve yükümlülüklerini belirleyen 01.12.2020 tarihli dayanak sözleşmesi hükümlerine bağlı kalınarak hazırlanmıştır.

1.6. Raporun Kurul Düzenlemeleri Kapsamında Değerleme Amacıyla Hazırlanıp Hazırlanmadığına İlişkin Açıklama

Bu rapor, Emlak Konut GYO A.Ş. talebine istinaden, Şirket portföyünde bulunan projenin Sermaye Piyasası Kurulu’nun Düzenlemeleri Kapsamında (Sermaye Piyasası Kurulu’nun III-62.3 sayılı “Sermaye Piyasasına Faaliyette Bulunacak Gayrimenkul Değerleme Kuruluşları Hakkında Tebliğ” hükümleri ile aynı tebliğin ekinde yer alan “Değerleme Raporlarında Bulunması Gereken Asgari Hususlar”, 01.02.2017 tarih Seri III-62.1 sayılı Sermaye Piyasasında Değerleme Standartları Hakkında Tebliğ” doğrultusunda Sermaye Piyasası Kurulu Karar Organı’nın 22.06.2017 tarih ve 25/856 sayılı kararı ile Uluslararası Değerleme Standartları 2017 doğrultusunda, Sermaye Piyasası Kurulu’nun III-62.3 sayılı tebliğin 1. Maddesinin 2. Fıkrası kapsamında) hazırlanmıştır.

1.7. Değerleme Konusu Gayrimenkullerin Şirketimiz Tarafından Daha Önceki Tarihlerde Yapılan Son Üç Değerlemeye İlişkin Bilgiler

Değerleme konusu gayrimenkullerin daha önce tarafımızca Sermaye Piyasası Kurulu Düzenlemeleri Kapsamında hazırlanmış değerlendirme raporlarına ait bilgiler rapor eklerinde detaylı olarak sunulmuştur.

BÖLÜM 2

ŞİRKETİ VE MÜŞTERİYİ TANITICI BİLGİLER

2.1. Değerleme Şirketini Tanıtıcı Bilgiler

ÜNVANI	: Atak Gayrimenkul Değerleme A.Ş.
ADRESİ	: İçerenköy Mahallesi Kayışdağı Caddesi Günbey Plaza No:80/3 Kat:2 D:3 Ataşehir / İstanbul
İLETİŞİM	: 0 216 573 96 96 (Tel) 0 216 577 75 34 (Faks) info@atakgd.com.tr (e-posta)
KURULUŞ TARİHİ	: 14.04.2011
SERMAYESİ	: 300.000,-TL
TİCARET SİCİL NO'SU	: 773409 (İstanbul Ticaret Sicil Memurluğu)
FAALİYET KONUSU	: Yürürlükteki mevzuat çerçevesinde her türlü resmi, özel, gerçek ve tüzel kuruluşlara ait her türlü gayrimenkullerin, gayrimenkul projelerinin ve gayrimenkule dayalı hak ve faydaların belirli bir tarihteki muhtemel değerlerinin bağımsız ve tarafsız olarak takdiri, bu değerleri etkileyen gayrimenkullerin niteliği, piyasa ve çevre koşullarını analiz ederek, ulusal ve uluslararası alanda kabul görmüş değerlendirme standartları ve esasları çerçevesinde değerlendirme raporlarını hazırlamak.
İZİNLER/YETKİLERİ	: Atak Gayrimenkul Değerleme A.Ş. Sermaye Piyasası Kurulu'nun 17/02/2001 tarihli ve 24491 sayılı Resmi Gazete'de Seri: VIII, No: 35 ile yayımlanan "Sermaye Piyasası Mevzuatı Çerçevesinde Gayrimenkul Değerleme Hizmeti Verecek Şirketler İle Bu Şirketlerin Kurulca Listeye Alınmalarına İlişkin Esaslar Hakkında Tebliğ" çerçevesinde, gayrimenkul değerlendirme hizmeti vermek üzere konunun görüşüldüğü Kurul Karar Organı'nın 16.02.2012 tarih ve 7 sayılı toplantısında uyarınca Sermaye Piyasası Kurulunca Listeye alınmıştır. Ayrıca Bankacılık Düzenleme ve Denetleme Kurulu'nun 05.06.2014 tarih ve 5888 sayılı Kararı ile Şirketimize "Bankalara Değerleme Hizmeti Verecek Kuruluşların Yetkilendirilmesi ve Faaliyetleri Hakkında Yönetmelik'in 11. Maddesi'ne istinaden bankalara Yönetmeliğin 4. Maddesi kapsamına giren "gayrimenkul, gayrimenkul projesi veya gayrimenkule bağlı hak ve faydaların değerlemesi" hizmeti verme yetkisi verilmiştir.

2.2. Müşteriyi Tanıtıcı Bilgiler

ÜNİVANI	: Emlak Konut Gayrimenkul Yatırım Ortaklığı A.Ş.
ADRESİ	: Barbaros Mahallesi Mor Sümbül Sokak No:7/2B Ataşehir / İSTANBUL
İLETİŞİM	: 0 216 579 15 15 (Tel) 0 216 456 48 75 (Faks) info@emlakkonut.com.tr (e-posta)
KURULUŞ TARİHİ	: 1953 Yılında kurulmuştur.
FAALİYET KONUSU	: Şirket, SPK'nın gayrimenkul yatırım ortaklıklarına ilişkin düzenlemelerinde yazılı amaç ve konularla iştirak etmek ve esas olarak gayrimenkullere, gayrimenkullere dayalı sermaye piyasası araçlarına, gayrimenkul projelerine ve gayrimenkullere dayalı haklara yatırım yapmak üzere ve kayıtlı sermayeli olarak kurulmuş halka açık anonim ortaklıktır.
HALKA ARZ TARİHİ	: 02.12.2010
GYO TESCİL TARİHİ	: 22.07.2002
SERMAYESİ	: 3.800.000.000,-TL (Ödenmiş Sermayesi)
PORTFÖY BİLGİLERİ	: Türkiye'nin çeşitli bölgelerinde yer alan muhtelif gayrimenkuller

HALKA AÇIKLIK ORANI : % 50,66

2.3. Müşteri Taleplerinin Kapsamı ve Varsa Getirilen Sınırlamalar

İş bu rapor, Emlak Konut GYO A.Ş.'nin talebi üzerine Ankara İli, Etimesgut İlçesi, Erler Mahallesi, Eskişehir Yolu Üzerindeki 48758 Ada 2 No.lu Parsel Üzerinde Yer Alan Sofa Loca Projesi'nde konumlu B2 Blok 25 no.lu, B4 Blok 1 no.lu bağımsız bölümlerin SPK mevzuatı ve sözleşme gereği güncel piyasa rayiç değerinin ve kira rayiç değerlerinin tespiti için hazırlanmıştır.

Değerleme raporuyla ilgili tarafımıza müşteri tarafından getirilen herhangi bir sınırlama bulunmamaktadır.

BÖLÜM 3

GAYRİMENKULLER İLE İLGİLİ BİLGİLER

3.1. Çevre ve Konum

Rapora konu taşınmazlar; Ankara İli, Etimesgut İlçesi, Erler Mahallesi, Eskişehir Yolu Üzerindeki 48758 Ada 2 No.lu Parsel Üzerinde Yer Alan Sofa Loca Projesi'nde konumlu B2 Blok 25 no.lu, B4 Blok 1 no.lu bağımsız bölümlerdir.

Taşınmazların konumlu olduğu proje, ilgili idaresinde Fatih Sultan Mehmet Mahallesi sınırları içerisindedir. Fatih Sultan Mehmet Mahallesi, Etimesgut İlçesi'nin güneyinde, Çankaya İlçesi'ne sınır konumda yer almaktadır. Fatih Sultan Mehmet Mahallesi'nin güneybatısında Yaprıcık Mahallesi, kuzeybatısında Bağlıca Mahallesi ve kuzeydoğusunda Erler Mahallesi bulunmaktadır.

Sofa Loca Projesi'ne ulaşım, Eskişehir – Ankara Yolu üzerinde Eskişehir yönüne doğru devam ederken Mesa Plaza AVM'ni geçtikten yaklaşık 1 km. sonra yolun sağında yer almaktadır. Proje aynı zamanda Başkent Üniversitesi Kampüsü'nün güneyinde konumlanmaktadır.

Konu taşınmazın yakın çevresinde, Başkent Üniversitesi Mühendislik Fakültesi, Bilfen Koleji, Hayal Park Evleri, Ayma Sitesi, Arsia Avm ve çok sayıda boş arsa bulunmaktadır.

Konu taşınmaz, Eskişehir Karayolu'na yaklaşık 25 m, Başkent Üniversitesi Mühendislik Fakültesi'ne kuşuçuşu yaklaşık 470 m, Etimesgut İlçe Merkezi'ne yaklaşık 17 km ve Esenboğa Havalimanına yaklaşık 49 km uzaklıktadır

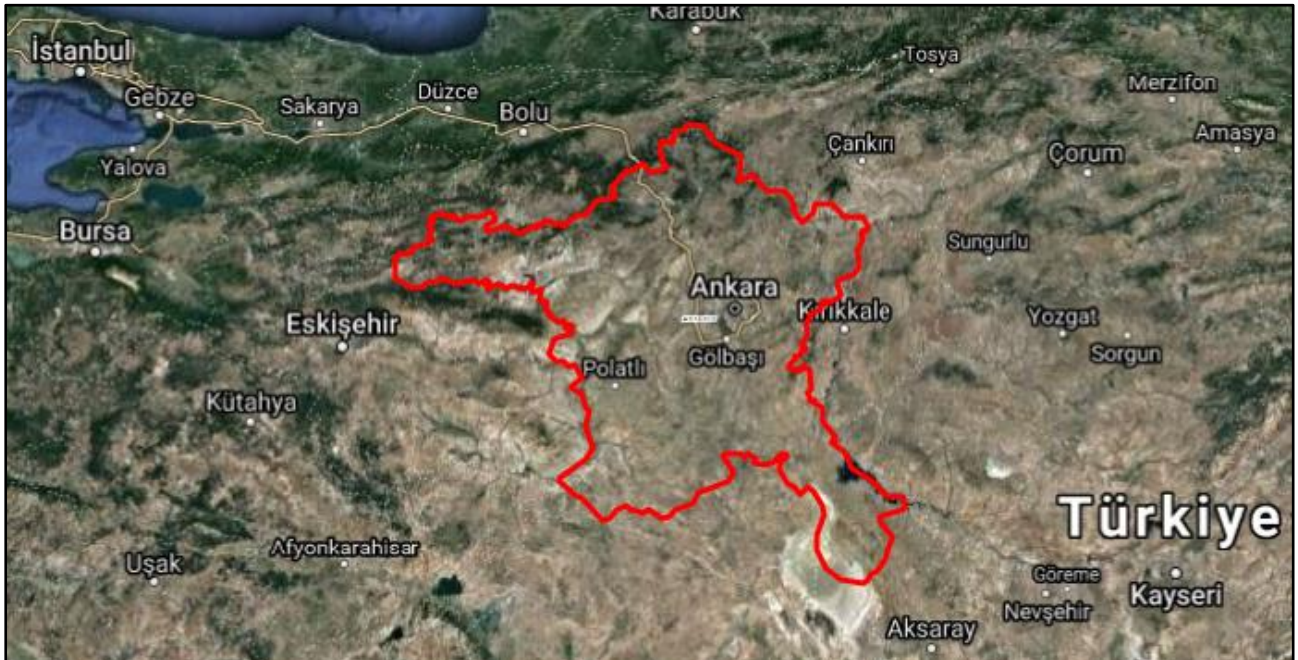

3.2. Gayrimenkullerin Tapu Kaydı ve Mülkiyet Bilgisi

Rapora konu taşınmazların tapu kayıt bilgileri TAKBİS sisteminden temin edilen tapu kayıt belgelerine istinaden düzenlenmiş aşağıda tablo olarak gösterilmiştir. Söz konusu tapu kayıt belgeleri raporumuz ekinde tarafınıza sunulmuştur.

İli	: Ankara
İlçesi	: Etimesgut
Mahallesi	: Erler
Ada/Parsel	: 48758/2
Ana Taşınmaz	: A1 ve A2 Bloklardan Oluşan 9 Katlı Betonarme Apt. ve
Ana Taşınmaz Niteliği	Arsası B1 ve B2 Bloklardan Oluşan 15 Katlı Betonarme Apt ve
	Arsası B3 ve B4 Bloklardan Oluşan 21 Katlı Betonarme Apt. ve
	: Arsası
Yüzölçümü (m²)	: 18.228,00
Maliki	: Emlak Konut Gayrimenkul Yatırım Ortaklığı A.Ş.
B. Bölüm Niteliği	: Mesken

Sıra No	Blok No	Kat	Bağımsız Bölüm No	Arsa Pay/ Payda	Arsa Payına Düşen Yüzölçümü (m ²)	Cilt No	Sayfa No	Tarih	Yevmiye No
1	B2	12	25	752/121888	112,46	24	2361	14.12.2018	49196
2	B4	Zemin	1	800/121888	119,64	25	2399	14.12.2018	49196

3.2.1. Gayrimenkullerin Takyidat Bilgisi

TKGM Tapu Kayıt Bilgi Sistemi'nden alınan 10.12.2020 tarihi itibarı ile alınan TAKBİS belgesine göre taşınmazların tapu kaydı üzerinde aşağıdaki kayıtlar bulunmaktadır. TAKBİS belgeleri rapor eklerinde sunulmuştur.

Bevanlar Hanesi:

- Yönetim Planı: 07.11.2018 (13/11/2018 Tarih ve 45179 Yevmiye No)
- Kat Mülkiyetine Çevrilmiştir. (14/12/2018 Tarih ve 49196 Yevmiye No)
- 85179/1 sayılı parselasyon planı Ankara 5. İdare Mahkemesi'nin 04.12.2018 tarih ve 2018/2472 sayılı kararı ile iptal edilmiştir. (16.01.2019 Tarih ve 1613 Yevmiye No)

Serhler Hanesi:

- TEDAŞ lehine, 1 TL bedel karşılığında 99 yıl süre ile kira sözleşmesi vardır. (16/01/2016 Tarih ve 27177 Yevmiye No)

Bevanlar hanesinde yer alan “Yönetim Planı” ve “...KM ne Çevrilmiştir.” kayıtları Kat Mülkiyeti Kanunu kapsamında rutin uygulamalar olup satış kabiliyeti üzerinde etkisi bulunmamaktadır.

Beyanlar hanesinde yer alan “85179/1 sayılı parselasyon planı Ankara 5. İdare Mahkemesi’nin 04.12.2018 tarih ve 2018/2472 sayılı kararı ile iptal edilmiştir.” beyan kaydı taşınmazların konumlu olduğu bölgedeki parselasyon planlarının iptal edildiği ve yeniden parselasyon planı hazırlanacağı hakkında belirtmemiştir.

Şerhler hanesinde yer alan TEDAŞ lehine “1 TL bedel karşılığında kira sözleşmesi vardır.” şerh kaydı ana taşınmaz üzerinde olup satış kabiliyeti üzerinde etkisi bulunmamaktadır.

Rapora konu taşınmazın devredilebilmesi konusu ile ilgili herhangi bir sınırlama mevcut değildir. Gayrimenkul Yatırım Ortaklıklarına İlişkin Esaslar Tebliği’nin 22.maddesinin birinci fıkrasının (c) ve (j) bendlerinde belirtilen hükümler çerçevesinde; rapora konu taşınmazın sermaye piyasası hükümleri çerçevesinde gayrimenkul yatırım ortaklığı portföyünde “Bina” olarak bulunmasında herhangi bir sakınca bulunmamaktadır.

3.3. Gayrimenkullerin İmar Bilgisi

Etimesgut Belediyesi İmar ve Şehircilik Müdürlüğü’nde yapılan incelemelerde rapor konusu projenin yer aldığı parsel 11.08.2006-15.09.2016 tasdik tarihli 1/1000 ölçekli Ankara İli Etimesgut İlçesi Erler Mahallesi 46180 Ada 1 ve 9 Sayılı Parseller ile Eskişehir Yolu Arası Uygulama İmar Planı dâhilinde kalmaktadır. Parsel ile ilgili imar fonksiyonu ile yapılaşma şartlarına ilişkin bilgiler aşağıda sunulmuştur.

ADA NO	PARSEL NO	YÜZÖLÇÜMÜ	İMAR FONKSİYONU	YAPILAŞMA ŞARTLARI
48758	2	18.228,00	Konut Alanı	Emsal:1,50 H:Serbest

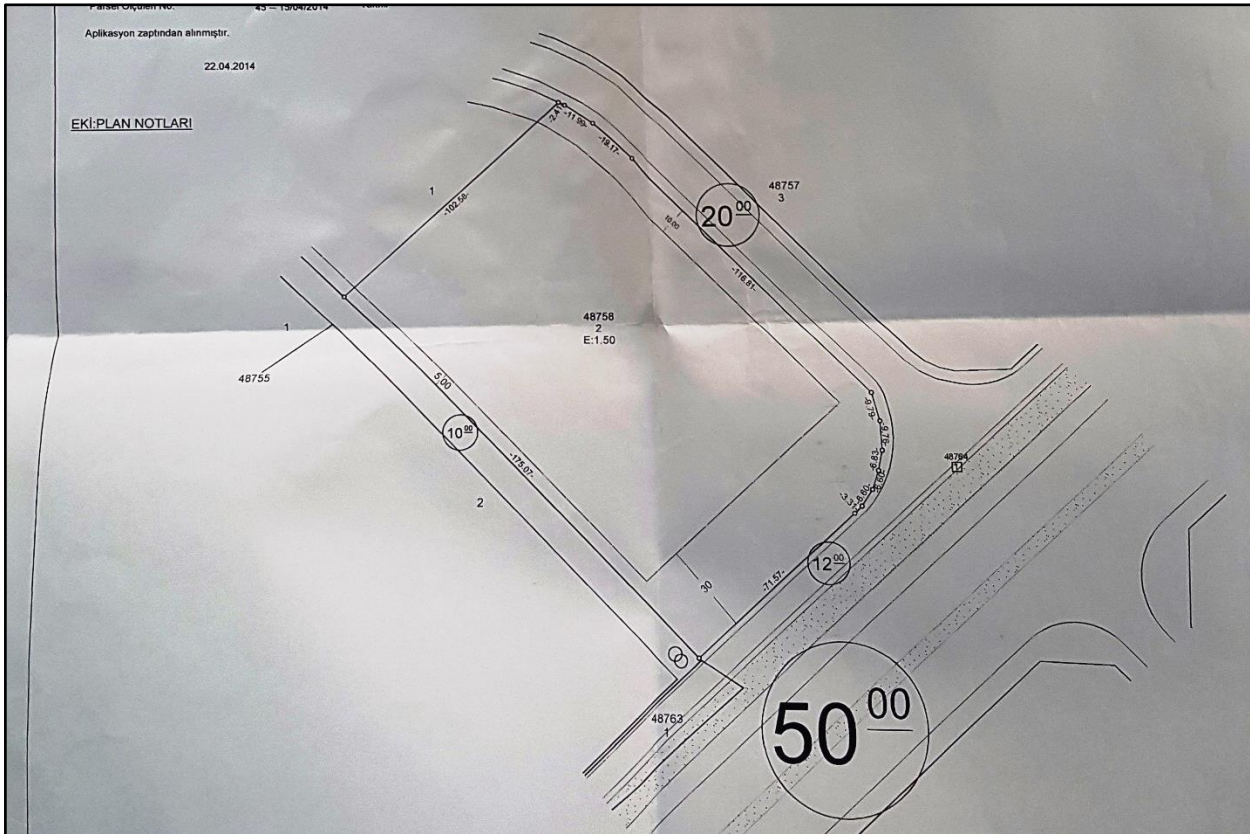

3.4. Taşınmazların Son Üç Yıllık Dönemde Mülkiyet Ve Hukuki Durumundaki Değişiklikler

3.4.1 Tapu Müdürlüğü İncelemesi

Yapılan incelemelerde rapor konusu projenin üzerinde konumlandığı parselle ilişkin son üç yıl içerisindeki mülkiyet değişimleri aşağıda özetlenmiştir.

- Rapor konusu projenin konumlu olduğu parsel, 18.10.2011 tarihine imar işlemi ile T.C. Toplu Konut İdaresi Başkanlığı mülkiyetine geçmiş, 24.10.2014 tarihinde ise Emlak Gayrimenkul Yatırım Ortaklığı A.Ş. adına tescil işlemi gerçekleştirilmiştir.
- Parsel üzerinde 13.11.2018 tarihinde kat irtifakı kurulmuştur.
- Proje, 14.12.2018 tarihinde kat mülkiyetine çevrilmiştir.

3.4.2 Belediye İncelemesi

Yapılan incelemelerde taşınmazın son üç yıl içerisinde imar planında herhangi bir değişiklik olmadığı tespit edilmiştir.

3.4.3. Kadastro Müdürlüğü İncelemesi

Yapılan incelemelerde taşınmazın son üç yıl içerisinde kadastral durumunda herhangi bir değişiklik olmadığı tespit edilmiştir.

3.5. İlgili Mevzuat Gereği Alınmış İzin ve Belgeler

Rapor konusu taşınmazın konumlu olduğu Sofa Loca Projesi tamamı konut ünitelerinden oluşan bir proje olup rapora konu taşınmazların konumlu olduğu bloklara ait yapı ruhsatlar ve yapı kullanma izin belgesi sunulmuştur.

SIRA NO	BLOK NO	RUHSAT TARİHİ	RUHSAT NOSU	VERİLİŞ NEDENİ	YAPI SINIFI	İNŞAAT ALANI (m ²)	BB NİTELİĞİ	BB ADEDİ	TOPLAM KAT ADEDİ
1	B2	11.12.2014	718/B2	Yeni Yapı	4A	8.588,35	MESKEN	25	15
2	B4	11.12.2014	718/B4	Yeni Yapı	4A	11.415,28	MESKEN	37	21

SIRA NO	BLOK NO	BELGE TARİHİ	BELGE NOSU	VERİLİŞ NEDENİ	YAPI SINIFI	İNŞAAT ALANI (m ²)	BB NİTELİĞİ	BB ADEDİ	TOPLAM KAT ADEDİ
1	B2	13.09.2018	242	Yapı Kullanma İzni	4A	8.588,35	MESKEN	25	15
2	B4	13.09.2018	244	Yapı Kullanma İzni	4A	11.415,28	MESKEN	37	21

3.6. Yapı Denetim Kanunu Gereğince Yapılan İncelemeler ve Belgeler

Sofa Loca Projesi'nin yapı denetim işleri Kazım Karabekir Mahallesi, 2061 Sokak, No:14, Daire:8 Etimesgut/Ankara adresinde konumlu olan Etimesgut Yapı Denetim Ltd. Şti. tarafından yapılmaktadır.

İlgili mevzuat uyarınca arsa üzerinde gerçekleştirilen projenin gerekli tüm izinleri alınmış olup proje için yasal gerekliliği olan tüm belgeleri tam ve doğru olarak mevcuttur.

3.7. En Etkin ve Verimli Kullanımı

Değerleme konusu taşınmazın konumlandığı ana taşınmaz imar planı doğrultusunda yapılaşmış olup mevcut kullanımının en etkin ve verimli kullanım olduğu düşünülmektedir.

3.8. Gayrimenkul Yatırım Ortaklıklarının Portföyüne Alınması Hakkında Görüş

Ankara İli, Etimesgut İlçesi, Erler Mahallesi, Eskişehir Yolu Üzerindeki 48758 Ada 2 No.lu Parsel Üzerinde Yer Alan Sofa Loca Projesi'nde konumlu B2 Blok 25 no.lu, B4 Blok 1 no.lu bağımsız bölümlerin Sermaye Piyasası Mevzuatı çerçevesinde gayrimenkul yatırım ortaklığı portföyünde 'Bina' başlığı altında bulunmasında herhangi bir sakınca olmadığı görüşü ve kanaatindeyiz.

3.9. Gayrimenkuller İle İlgili Fiziksel Bilgiler

Rapora konu taşınmazlar, Ankara İli, Etimesgut İlçesi, Erler Mahallesi, Eskişehir Yolu Üzerindeki 48758 Ada 2 No.lu Parsel Üzerinde Yer Alan Sofa Loca Projesi'nde konumludur. Taşınmazın konumlu olduğu Sofa Loca Projesi'ne ait bilgiler aşağıda sunulmuştur.

Projenin Adı	: Sofa Loca
Ada/Parsel	: 48758/2 Ada 2 Parsel
Proje Başlangıç Yılı	: 2014
Proje Bitiş Yılı	: 2018
İnşaat Tarzı	: Betonarme Karkas
İnşaat Nizamı	: Ayrık
Dış Cephe	: Dış cephe boyalı
Güvenlik	: Mevcut
Otopark	: Kapalı otopark mevcut

- Rapora konu parsel 48758/2 nolu parsel, 18.228 m² yüzölçümüne, düzgün geometrik şekle ve güney yönde azalan eğimli bir topoğrafik yapıya sahiptir.

- Proje kapsamında 6 blok bulunmaktadır. Blok bazında bağımsız bölüm adedi ve kat adetleri tablo halinde sunulmuştur.

BLOK NO	B. BÖLÜM ADEDİ	TOPLAM KAT ADEDİ	SATILABİLİR ALAN (M ²)
A1 BLOK	16	9	4.179,73
A2 BLOK	16	9	4.181,09
B1 BLOK	25	15	5.082,94
B2 BLOK	25	15	5.082,94
B3 BLOK	37	21	7.517,75
B4 BLOK	37	21	7.517,75
TOPLAM	156	-	33.562,20



- Proje kapsamında stüdyo, 1+1, 3+1, 4+1 ve 5+1 tipte daire bulunmaktadır. Daire tiplerine göre adetler ve kullanım aralığı tablo halinde sunulmuştur.

KONUT TİPİ	ADEDİ	BRÜT KULLANIM ALANI ARALIĞI (M ²)
STÜDYO	2	142,11-221,76
1+1	4	142,11-221,76
3+1	14	180,09-221,78
4+1	114	205,22-257,82
5+1	22	275,07-291,06

Teknik Detaylar

- Rapor konusu bağımsız bölümlerin; blok, kat, cephe, net alan, satışa esas brüt alan, eklenti ve tahsis alan bilgileri aşağıdaki tabloda sunulmuştur.

Blok No	Bağımsız Bölüm No	Daire Tipi	Bulunduğu Kat	Cephe	Net Alanı (m ²)	Satışa Esas Brüt Alanı (m ²)	Eklenti-1 Nitelik	Tahsis Nitelik
B2	25	4+1	12.Kat	KD-KB-GB	149,91	206,35	DEPO (21,28 m ²)	-
B4	1	3+1	Zemin Kat	D-G-B	130,08	180,09	DEPO (9,40 m ²)	Bahçe (186,80 m ²)

- Taşınmazların, salon ve oda zeminleri laminant parke, duvarları saten boyalı, tavanları ise plastik boyalıdır. Islak hacimlerde; zeminler seramik, duvarlar fayans kaplı, tavanlar plastik boyalıdır. Mutfakta, dolaplar ahşap, tezgah corian malzemedir. Mutfakta, ankastre ocak, fırın ve davlumbaz mevcut olup ıslak hacimlerde vitrifiye ve armatürler tamdır. Taşınmazların iç tefrişatı bakımlı ve iyi seviyededir.
- Yerinde yapılan ölçümler ve belediye dosyasında bulunan mimari projeden taşınmazların kullanım alanları ve özellikleri aşağıdaki gibi hesaplanmıştır. Brüt alanlar, satışa esas alan olup bu alan içerisinde ortak alandan aldığı paylar da dâhildir.

3.10. Gayrimenkullerin Değerine Etki Eden Olumlu - Olumsuz Faktörler

Olumlu Özellikler

- Gelişmekte olan bölgede konumlu olması,
- Ulaşımın kolay olması,
- Başkent Üniversitesi'ne yakın mesafede konumlu olması

Olumsuz Özellikler

- Bölgede benzer nitelikte çok sayıda proje bulunması,
- Küresel çapta ve bölgesel olarak yaşanan pandeminin neden olduğu ekonomik krizin gayrimenkul piyasaları üzerindeki etkisi ekonomik gelişmelerde yaşanan dalgalanmalar.
- Bankaların yaptığı faiz kampanyalarının neden olduğu gayrimenkul piyasalarındaki spekülasyon hareketleri

BÖLÜM 4

DEĞERLEME YÖNTEMLERİ, GENEL TANIMLAR

4.1. Değerleme Yöntemleri¹

Uluslararası Değerleme Standartları Konseyi'nin yayınlamış olduğu 2017 Uluslararası Değerleme Standartları'na göre; Aşağıda bahsi geçen üç yaklaşım değerlemede kullanılan temel yaklaşımlardır. Bunların tümü, fiyat dengesi, fayda beklentisi veya ikame ekonomi ilkelerine dayanmaktadır.

Bu yaklaşımlar;

(a) Pazar Yaklaşımı, (b) Gelir Yaklaşımı, ve (c) Maliyet Yaklaşımı şeklindedir.

4.1.1. Pazar Yaklaşımı

Pazar yaklaşımı varlığın, fiyat bilgisi elde edilebilir olan aynı veya karşılaştırılabilir (benzer) varlıklarla karşılaştırılması suretiyle gösterge niteliğindeki değer belirlendiği yaklaşımı ifade eder.

Aşağıda yer verilen durumlarda, pazar yaklaşımının uygulanması ve bu yaklaşıma önemli ve/veya anlamlı ağırlık verilmesi gerekli görülmektedir:

(a) değerlendirme konusu varlığın değer esasına uygun bir bedelle son dönemde satılmış olması,

(b) değerlendirme konusu varlığın veya buna önemli ölçüde benzerlik taşıyan varlıkların aktif olarak işlem görmesi, ve/veya

(c) önemli ölçüde benzer varlıklar ile ilgili sık yapılan ve/veya güncel gözlemlenebilir işlemlerin söz konusu olması.

Yukarıda yer verilen durumlarda pazar yaklaşımının uygulanması ve bu yaklaşıma önemli ve/veya anlamlı ağırlık verilmesi gerekli görülmeyle birlikte, söz konusu kriterlerin karşılanmadığı aşağıdaki ilave durumlarda, pazar yaklaşımı uygulanabilir ve bu yaklaşıma önemli ve/veya anlamlı ağırlık verilebilir.

Pazar yaklaşımının aşağıdaki durumlarda uygulanması halinde, değerlemeyi gerçekleştiren diğer yaklaşımların uygulanıp uygulanamayacağını ve pazar yaklaşımı ile belirlenen gösterge niteliğindeki değeri pekiştirmek amacıyla ağırlıklandırılıp ağırlıklandırılmayacağını dikkate alması gerekli görülmektedir:

(a) değerlendirme konusu varlığa veya buna önemli ölçüde benzer varlıklara ilişkin işlemlerin, pazardaki oynaklık ve hareketlilik dikkate almak adına, yeteri kadar güncel olmaması,

(b) değerlendirme konusu varlığın veya buna önemli ölçüde benzerlik taşıyan varlıkların aktif olmamakla birlikte işlem görmesi,

¹ 2017 Uluslararası Değerleme Standartları'ndan alınmıştır.

(c) pazar işlemlerine ilişkin bilgi elde edilebilir olmakla birlikte, karşılaştırılabilir varlıkların değerlendirme konusu varlıkla önemli ve/veya anlamlı farklılıklarının, dolayısıyla da sübjektif düzeltmeler gerektirme potansiyelinin bulunması,

(d) güncel işlemlere yönelik bilgilerin güvenilir olmaması (örneğin, kulaktan dolma, eksik bilgiye dayalı, sinerji alıcılı, muvazaalı, zorunlu satış içeren işlemler vb.),

(e) varlığın değerini etkileyen önemli unsurun varlığın yeniden üretim maliyeti veya gelir yaratma kabiliyetinden ziyade pazarda işlem görebileceği fiyat olması.

Birçok varlığın benzer olmayan unsurlardan oluşan yapısı, pazarda birbirinin aynı veya benzeyen varlıkları içeren işlemlere ilişkin bir kanıtın genelde bulunamayacağı anlamına gelir. Pazar yaklaşımının kullanılmadığı durumlarda dahi, diğer yaklaşımların uygulanmasında pazara dayalı girdilerin azami kullanımı gerekli görülmektedir (örneğin, etkin getiriler ve getiri oranları gibi pazara dayalı değerlendirme ölçütleri).

4.1.2. Gelir Yaklaşımı

Gelir yaklaşımı, gösterge niteliğindeki değer, gelecekteki nakit akışlarının tek bir cari değere dönüştürülmesi ile belirlenmesini sağlar. Gelir yaklaşımında varlığın değeri, varlık tarafından yaratılan gelirlerin, nakit akışlarının veya maliyet tasarruflarının bugünkü değerine dayanılarak tespit edilir.

Aşağıda yer verilen durumlarda, gelir yaklaşımının uygulanması ve bu yaklaşıma önemli ve/veya anlamlı ağırlık verilmesi gerekli görülmektedir:

(a) varlığın gelir yaratma kabiliyetinin katılımcının gözüyle değeri etkileyen çok önemli bir unsur olması,

(b) değerlendirme konusu varlıkla ilgili gelecekteki gelirin miktarı ve zamanlamasına ilişkin makul tahminler mevcut olmakla birlikte, ilgili pazar emsallerinin varsa bile az sayıda olması.

Yukarıda yer verilen durumlarda gelir yaklaşımının uygulanması ve bu yaklaşıma önemli ve/veya anlamlı ağırlık verilmesi gerekli görülmekle birlikte, söz konusu kriterlerin karşılanmadığı aşağıdaki ilave durumlarda, gelir yaklaşımı uygulanabilir ve bu yaklaşıma önemli ve/veya anlamlı ağırlık verilebilir. Gelir yaklaşımının aşağıdaki durumlarda uygulanması halinde, değerlemeyi gerçekleştiren diğer yaklaşımların uygulanıp uygulanamayacağını ve gelir yaklaşımı ile belirlenen gösterge niteliğindeki değeri pekiştirmek amacıyla ağırlıklandırılıp ağırlıklandırılmayacağını dikkate alması gerekli görülmektedir:

(a) değerlendirme konusu varlığın gelir yaratma kabiliyetinin katılımcının gözüyle değeri etkileyen birçok faktörden yalnızca biri olması,

(b) değerlendirme konusu varlıkla ilgili gelecekteki gelirin miktarı ve zamanlamasına ilişkin önemli belirsizliklerin bulunması,

(c) değerlendirme konusu varlıkla ilgili bilgiye erişimsizliğin bulunması (örneğin, kontrol gücü bulunmayan bir pay sahibi geçmiş tarihli finansal tablolara ulaşabilir, ancak tahminlere/bütçelere ulaşamaz), ve/veya

(d) değerlendirme konusu varlığın gelir yaratmaya henüz başlamaması, ancak başlamasının planlanmış olması.

Gelir yaklaşımının temelini, yatırımcıların yatırımlarından getiri elde etmeyi beklemeleri ve bu getirinin yatırıma ilişkin algılanan risk seviyesini yansıtmasının gerekli görülmesi teşkil eder.

Genel olarak yatırımcıların sadece sistematik risk (“pazar riski” veya “çeşitlendirmeye giderilemeyen risk” olarak da bilinir) için ek getiri elde etmeleri beklenir.

4.1.3. Maliyet Yaklaşımı

Maliyet yaklaşımı, bir alıcının, gereksiz külfet doğuran zaman, elverişsizlik, risk gibi etkenler söz konusu olmadıkça, belli bir varlık için, ister satın alma, isterse yapım yoluyla edinilmiş olsun, kendisine eşit faydaya sahip başka bir varlığı elde etme maliyetinden daha fazla ödeme yapmayacağı ekonomik ilkesinin uygulanmasıyla gösterge niteliğindeki değer belirlendiği yaklaşımdır. Bu yaklaşımda, bir varlığın cari ikame maliyetinin veya yeniden üretim maliyetinin hesaplanması ve fiziksel bozulma ve diğer biçimlerde gerçekleşen tüm yıpranma paylarının düşülmesi suretiyle gösterge niteliğindeki değer belirlenmektedir.

Aşağıda yer verilen durumlarda, maliyet yaklaşımının uygulanması ve bu yaklaşıma önemli ve/veya anlamlı ağırlık verilmesi gerekli görülmektedir:

(a) katılımcıların değerlendirme konusu varlıkla önemli ölçüde aynı faydaya sahip bir varlığı yasal kısıtlamalar olmaksızın yeniden oluşturabilmesi ve varlığın, katılımcıların değerlendirme konusu varlığı bir an evvel kullanabilmeleri için önemli bir prim ödemeye razı olmak durumunda kalmayacakları kadar, kısa bir sürede yeniden oluşturulabilmesi,

(b) varlığın doğrudan gelir yaratmaması ve varlığın kendine özgü niteliğinin gelir yaklaşımını veya pazar yaklaşımını olanaksız kılması, ve/veya

(c) kullanılan değer esasının temel olarak ikame değeri örneğinde olduğu gibi ikame maliyetine dayanması.

Yukarıda yer verilen durumlarda maliyet yaklaşımının uygulanması ve bu yaklaşıma önemli ve/veya anlamlı ağırlık verilmesi gerekli görülmeyle birlikte, söz konusu kriterlerin karşılanmadığı aşağıdaki ilave durumlarda, maliyet yaklaşımı uygulanabilir ve bu yaklaşıma

önemli ve/veya anlamlı ağırlık verilebilir. Maliyet yaklaşımının aşağıdaki durumlarda uygulanması halinde, değerlemeyi gerçekleştirenin diğer yaklaşımların uygulanıp uygulanamayacağını ve maliyet yaklaşımı ile belirlenen gösterge niteliğindeki değeri pekiştirmek amacıyla ağırlıklandırılıp ağırlıklandırılmayacağını dikkate alması gerekli görülmektedir:

(a) katılımcıların aynı faydaya sahip bir varlığı yeniden oluşturmayı düşündükleri, ancak varlığın yeniden oluşturulmasının önünde potansiyel yasal engellerin veya önemli ve/veya anlamlı bir zaman ihtiyacının bulunması,

(b) maliyet yaklaşımının diğer yaklaşımlara bir çapraz kontrol aracı olarak kullanılması (örneğin, maliyet yaklaşımının, değerlemesi işletmenin sürekliliği varsayımıyla yapılan bir işletmenin tasfiye esasında daha değerli olup olmadığının teyit edilmesi amacıyla kullanılması), ve/veya

(c) varlığın, maliyet yaklaşımında kullanılan varsayımları son derece güvenilir kılacak kadar, yeni oluşturulmuş olması.

Kısmen tamamlanmış bir varlığın değeri genellikle, varlığın oluşturulmasında geçen süreye kadar katlanılan maliyetleri (ve bu maliyetlerin değere katkı yapıp yapmadığını) ve katılımcıların, varlığın, tamamlandığındaki değerinden varlığı tamamlamak için gereken maliyetler ile kâr ve riske göre yapılan uygun düzeltmeler dikkate alındıktan sonraki değerine ilişkin beklentilerini yansıtacaktır.

BÖLÜM 5

GENEL VE BÖLGESEL VERİLER

5.1. Türkiye Demografik Veriler²

Türkiye'de ikamet eden nüfus, 31 Aralık 2019 tarihi itibarıyla bir önceki yıla göre 1 milyon 151 bin 115 kişi artarak 83 milyon 154 bin 997 kişiye ulaştı. Erkek nüfus 41 milyon 721 bin 136 kişi olurken, kadın nüfus 41 milyon 433 bin 861 kişi oldu. Diğer bir ifadeyle toplam nüfusun %50,2'sini erkekler, %49,8'ini ise kadınlar oluşturdu.

Adrese Dayalı Nüfus Kayıt Sistemi (ADNKS) sonuçlarına göre ülkemizde ikamet eden yabancı nüfus bir önceki yıla göre 320 bin 146 kişi artarak 1 milyon 531 bin 180 kişi oldu. Bu nüfusun %50,8'ini erkekler, %49,2'sini kadınlar oluşturdu.

Yıllık nüfus artış hızı 2018 yılında binde 14,7 iken, 2019 yılında binde 13,9 oldu.

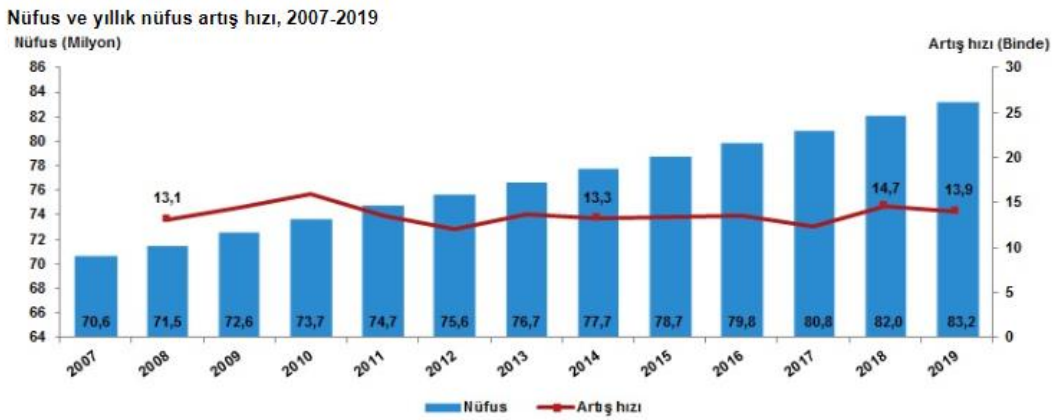

Türkiye'de 2018 yılında %92,3 olan il ve ilçe merkezlerinde yaşayanların oranı, 2019 yılında %92,8 oldu. Diğer yandan belde ve köylerde yaşayanların oranı %7,7'den %7,2'ye düştü.

İstanbul'un nüfusu, bir önceki yıla göre 451 bin 543 kişi artarak 15 milyon 519 bin 267 kişiye ulaştı. Türkiye nüfusunun %18,66'sının ikamet ettiği İstanbul'u, 5 milyon 639 bin 76 kişi ile Ankara, 4 milyon 367 bin 251 kişi ile İzmir, 3 milyon 56 bin 120 kişi ile Bursa ve 2 milyon 511 bin 700 kişi ile Antalya izledi.

Tunceli, 84 bin 660 kişi ile en az nüfusa sahip olan il oldu. Tunceli'yi, 84 bin 843 kişi ile Bayburt, 97 bin 319 kişi ile Ardahan, 142 bin 490 kişi ile Kilis ve 164 bin 521 kişi ile Gümüşhane takip etti.

Nüfus piramitleri, nüfusun yaş ve cinsiyet yapısında meydana gelen değişimi gösteren grafikler olarak tanımlanmaktadır. Türkiye'nin 2007 ve 2019 yılı nüfus piramitleri karşılaştırıldığında, doğurganlık ve ölümlülük hızlarındaki azalmaya bağlı olarak, yaşlı nüfusun arttığı ve ortanca yaşın yükseldiği görülmektedir.

² Demografik veriler TÜİK'nun yayınlamış olduğu Adrese Dayalı Nüfus Kayıt Sistemi Sonuçları raporundan alınmıştır.

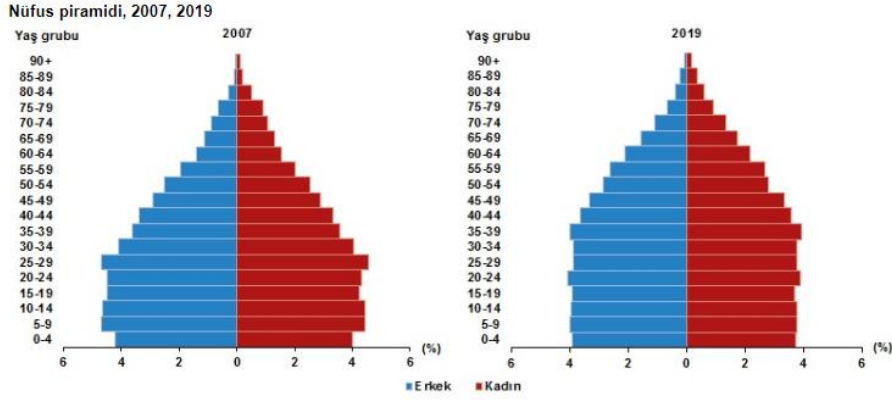

Türkiye'de 2018 yılında 32 olan ortanca yaş, 2019 yılında 32,4'e yükseldi. Cinsiyete göre incelendiğinde, ortanca yaşın erkeklerde 31,4'ten 31,7'ye, kadınlarda ise 32,7'den 33,1'e yükseldiği görüldü.

Çalışma çağı olarak tanımlanan 15-64 yaş grubundaki nüfusun oranı, 2007 yılında %66,5 iken 2019 yılında %67,8'e yükseldi. Diğer yandan çocuk yaş grubu olarak tanımlanan 0-14 yaş grubundaki nüfusun oranı %26,4'ten %23,1'e gerilerken, 65 ve daha yukarı yaştaki nüfusun oranı ise %7,1'den %9,1'e yükseldi.

Nüfus yoğunluğu olarak tanımlanan "bir kilometrekareye düşen kişi sayısı", Türkiye genelinde 2018 yılına göre 1 kişi artarak 108 kişiye yükseldi. İstanbul, kilometrekareye düşen 2 bin 987 kişi ile nüfus yoğunluğu en yüksek olan ilimiz oldu. İstanbul'dan sonra 541 kişi ile Kocaeli ve 364 kişi ile İzmir nüfus yoğunluğu en yüksek olan iller oldu.

Diğer yandan nüfus yoğunluğu en az olan il ise bir önceki yılda olduğu gibi, kilometrekareye düşen 11 kişi ile Tunceli oldu. Tunceli'yi 20 kişi ile Ardahan ve Erzincan illeri izledi.

Yüz ölçümü büyüklüğünde ilk sırada yer alan Konya'nın nüfus yoğunluğu 57, en küçük yüz ölçümüne sahip Yalova'nın nüfus yoğunluğu ise 320 olarak gerçekleşti.

5.2. Ekonomik Durum Genel Değerlendirme³

Makrofinansal görünüm 2019 yılı başından itibaren iyileşmeye başlamış, söz konusu eğilim Haziran ayından itibaren belirginleşmiştir. Makrofinansal görünüm 2019 yılı üçüncü çeyreğinde kayda değer iyileşme sergilemiş; hesaplanan endeks tarihsel ortalamasının üzerine çıkmıştır. (Grafik I.1)

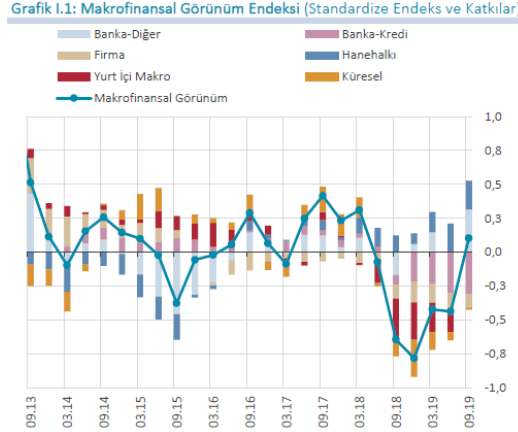

Bu gelişmede, küresel koşulların ılımlı desteği, yurt içi makroekonomik dengelenme süreci, finansal olmayan kesimin borçluluğundaki azalma eğilimi ve banka finansallarındaki olumlu gidişat etkili olmuştur. Banka kredilerine dair göstergeler ise, 2019 yılı Eylül ayına kadar tarihsel ortalamalarına göre bir miktar olumsuz seyretmeye devam etmiştir. Ancak, önümüzdeki dönemde kredi büyümesindeki canlanmanın ve iktisadi faaliyetlerdeki ılımlı toparlanmanın bankacılık sektörü aktif kalitesine olumlu katkı yapması beklenmektedir. Nitekim yüksek frekanslı güncel verilere göre, Eylül ayında başlayan kredi büyümesindeki canlanma banka grupları ve kredi türleri bazında genele yayılarak sürmektedir.

Bir önceki dönemden bu yana, gelişmiş ülke ve gelişmekte olan ülke (GOÜ) büyüme beklentileri aşağı yönlü güncellenmiştir. Gelişmiş ülke merkez bankaları, büyüme ve enflasyon görünümündeki değişimin etkisiyle genişleyici para politikalarına yönelmiştir. Küresel büyümeye ilişkin endişeler, küresel ticaret politikalarındaki korumacılık eğilimleri ve jeopolitik gelişmeler, küresel iktisadi politika belirsizliğini artırmaktadır. Küresel borçluluk, özellikle artan reel sektör ve kamu sektörü borçluluğu nedeniyle gelişmiş ülke ve GOÜ'lerde önemli bir kırılganlık unsuru olmaya devam etmektedir. Bankacılık sektörü sermaye kârlılıklarının küresel finansal kriz öncesi döneme kıyasla genel olarak düşük seyretmesi bir diğer kırılganlık unsurudur. Gelişmiş ülke merkez bankaları tarafından uygulanan genişleyici para politikalarının etkisiyle yataylaşan getiri eğrileri, küresel iktisadi faaliyetlerdeki zayıflık ile aktif kalitesi görünümünün bozulması gibi ülke ve bankalara özgü koşullar karlılık oranlarındaki bu durum

³ T.C.M.B Finansal İstikrar Kasım 2019 raporlarından derlenmiştir.

üzerinde etkili olmuştur. 2019 yılı üçüncü çeyreğinde, küresel finansal koşulların ılımlı seyri ile yurt içi enflasyon ve enflasyon beklentilerindeki düşüş sonucunda Türkiye'nin risk primi ve kur oynaklığı gerilemiştir. Yurt içi iktisadi faaliyette yılın ilk yarısında temelde net ihracat kaynaklı toparlanma gözlenirken, yılın üçüncü çeyreğinde toparlanmanın asıl sürükleyicisi tüketim harcamaları olmuştur. Enflasyondaki düşüş eğilimi ve enflasyon beklentilerindeki iyileşme sonucu faiz oranlarındaki gerileme ve finansal koşullardaki olumlu seyir iktisadi faaliyeti desteklemektedir. Türkiye, küresel büyüme görünümündeki zayıflamaya karşın, firmaların ihracat pazarlarını çeşitlendirme esnekliği ile dış ticarete rekabet gücünü korumaktadır. İktisadi faaliyetteki toparlanma ve kredi faizlerindeki gerileme ile birlikte son aylarda kredi talebinde artış gözlenmiştir. Banka Kredileri Eğilim Anketi'nden (BKEA) derlenen kredilere ilişkin göstergeler de, 2019 yılı üçüncü çeyreğinde kredi arz ve talep koşullarında belirgin iyileşme olduğuna işaret etmektedir (Grafik I.2). Kredi koşullarındaki iyileşmenin iç talebe yansımalarının 2019 yılı dördüncü çeyreğinden itibaren güçlenmiştir.

Makroekonomik Görünüm

Gelişmiş ülke merkez bankalarının büyüme ve enflasyon görünümünün etkisiyle genişleyici para politikalarına yönelmeleri küresel finansal koşullarda iyileşmeye katkı sağlamış, GOÜ'lere yönelik risk iştahında artış yaşanmıştır. Ancak küresel finansal koşullardaki iyileşmeye rağmen, küresel politikadaki belirsizlikler nedeniyle GOÜ'lere yönelen portföy akımları dalgalı seyretmektedir. GOÜ hisse senedi piyasalarından portföy çıkışı, gelişmiş ülke tahvil piyasalarındaki düşük faiz ortamında GOÜ tahvil piyasalarına ise sınırlı portföy girişi gözlenmektedir. Küresel iktisadi faaliyette yaşanan yavaşlama, yüksek borçluluk, küresel ticaret geriliminin sürmesi, Brexit belirsizliği ve jeopolitik gelişmeler küresel finansal istikrar üzerinde aşağı yönlü risk oluşturmaya devam etmektedir. Mevcut rapor döneminde, küresel finansal koşulların görece olumlu seyri, yurt içi makroekonomik göstergelerdeki ve beklentilerdeki iyileşme ile para politikasındaki temkinli duruşun etkisiyle Türkiye'nin risk primi ve kur oynaklığındaki gerileme eğilimi sürmüştür. Yurt içi iktisadi faaliyet, 2019 yılının ilk yarısında temelde net ihracat, yılın üçüncü çeyreğinde ise temelde tüketim harcamaları kaynaklı olarak ılımlı ve kademeli bir toparlanma sergilemiştir. Enflasyondaki düşüş eğilimi ve enflasyon beklentilerindeki düzelme sonucu faiz oranlarındaki gerileme ve finansal koşullardaki iyileşme kredi talebini ve iktisadi faaliyeti desteklemektedir. Son aylarda, başta ihtiyaç ve konut kredilerinde olmak üzere TL kredi talebinde artış gerçekleşmiştir. Küresel büyüme görünümündeki zayıflamaya karşın firmaların ihracat pazarlarını çeşitlendirme esnekliği ile Türkiye dış ticarete rekabet gücünü korumaktadır.

Grafik I.2: Kredi Koşulları ve Kredi Büyümesi (4 Çeyreklik Birikimli Standardize, KEA Yıllık %)

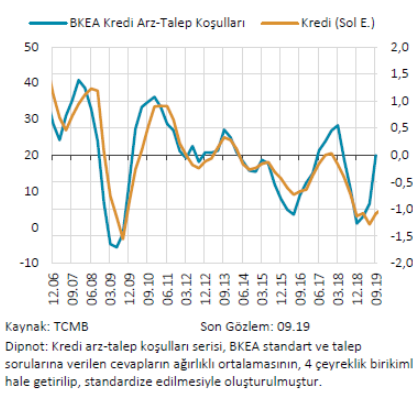

Grafik I.3: Haftalık Toplam Kredi Gelişmeleri (Yıllıklandırılmış, KEA 4 HHO %)

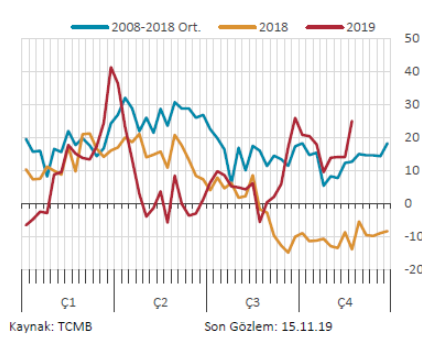

Küresel iktisadi politika belirsizliği, 2019 yılının ilk dört ayında düşüş eğilimi gösterdikten sonra küresel büyümeye dair endişeler, artan korumacı ticaret politikaları ve jeopolitik risklerin etkisiyle yeniden artış eğilimi sergilemiştir. ABD Merkez Bankası (Fed) para politikasındaki yaklaşım değişikliği, Çin ile süren ticaret gerilimi ve iç politika gelişmeleri, ABD'nin iktisadi politika öngörülebilirliği üzerinde etkili olmaktadır. Avrupa Birliği (AB) iktisadi politika belirsizliğinde ise bir önceki rapor döneminde görülen düşüş eğilimi, Brexit gelişmeleri ve AB ekonomisine ilişkin endişelerin etkisiyle tersine dönmüştür. Fed, para politikası duruşunu değiştirerek 2019 yılı Temmuz, Eylül ve Ekim aylarında politika faizinde toplam 75 baz puan indirim yapmıştır. Büyümeye ilişkin aşağı yönlü riskler, enflasyonun seyri ve iş gücü piyasasındaki gelişmelere bağlı olarak alınan bu kararlar ile Fed, bilanço küçültme sürecini de durdurmuştur. Federal Açık Piyasa İşlemleri Komitesi (FOMC) üyelerinin medyan politika faizi tahminlerinde aşağı yönlü sınırlı bir güncelleme görülmektedir. Öte yandan, piyasa beklentileri politika faiz indirimlerinin süreceğine işaret etmektedir. Piyasa oyuncularının 2020 ve 2021 yıllarında FOMC üyelerine göre daha fazla faiz indirimi bekledikleri görülmektedir. Avrupa Merkez Bankası (ECB), 2019 yılı Eylül ayında politika faizinde indirimde giderken 2018 yılı sonu itibarıyla sonlandırdığı varlık alım programına bu yılın Kasım ayında tekrar başlama kararı almıştır. Yaşanan politika değişiminde başta Almanya ve Fransa kaynaklı olmak üzere AB ekonomisinde büyümeye dair endişeler, Brexit görüşmelerine dair belirsizlikler ile artan kamu ve reel sektör borçluluğunun etkili olduğu değerlendirilmektedir. Japonya ekonomisindeki ılımlı büyümeye rağmen zayıf dış talep gelişmeleri ve enflasyon görünümü nedeniyle Japonya Merkez Bankası'nın genişleyici para politikasını sürdüreceği değerlendirilmektedir. Çin Merkez Bankası ise büyüme endişeleri, zayıf dış talep, ABD ile yaşanan ticaret gerilimine bağlı olarak gümrük tarifelerindeki değişiklikler ve artan borçluluk nedenleriyle zorunlu karşılıkları esas alan kredi piyasasını destekleyici bir politika uygulamaktadır.

5.3. 2020 Yılı II. Çeyrek Gayrimenkul Piyasası⁴

2019 yılı son çeyreği gerek ekonomik gerekse ticari faaliyetlerin oldukça canlı olduğu bir dönem olmuştur. Süreç 2020 yılının ilk iki aylık döneminde de devam etmiştir. Ancak 2020 Mart ayı itibarı ile küresel bir boyuta ulaşan salgın diğer ülkeler gibi Türkiye'yi de etkilemiştir. Mayıs ayında açıklanan 2020 yılı ilk çeyreğine ait büyüme rakamları da yukarıda ifade ettiğimiz tespiti doğrular nitelikte gerçekleşmiştir. Buna göre; GSYH 2020 yılı birinci çeyrek ilk tahmini; zincirlenmiş hacim endeksi olarak, bir önceki yılın aynı çeyreğine göre %4,5 yükselmiştir.

GSYH'yi oluşturan faaliyetler incelendiğinde ise 2020 yılı birinci çeyreğinde bir önceki yıla göre zincirlenmiş hacim endeksi olarak; diğer hizmet faaliyetleri %12,1, bilgi ve iletişim faaliyetleri %10,7, sanayi %6,2, kamu yönetimi, eğitim, insan sağlığı ve sosyal hizmet faaliyetleri %4,6, hizmetler %3,4, tarım %3,0, gayrimenkul faaliyetleri %2,4, mesleki, idari ve destek hizmet faaliyetleri %1,9 ve finans ve sigorta faaliyetleri %1,6 arttı. İnşaat sektörü ise %1,5 azalmıştır.

Pandemi sonrası başta Hazine ve Maliye Bakanlığı ile Çevre ve Şehircilik Bakanlığınca alınan önlemler, proaktif yaklaşımlar sektöre can suyu olmuş, toparlanma eğilimini güçlendirmiştir. İnşaat sektöründe %1,5 seviyesinde yaşanan gerileme ise hızlı yaşanan küçülmelerden sonra eğilim değişiminin ilk işareti olarak adlandırılabilir. Sektörü bu bağlamda büyük bir yük trenine benzetebiliriz, ivmelenmesi ve durması diğer sektörlerle göre biraz daha zaman almaktadır. İkinci çeyrekte sektörlerin tanımına yakını istenilen performansı göstermeseler de alınan tedbirler özellikle ikinci çeyreğin sonu itibarıyla gözle görülür bir toparlanmayı işaret etmektedir. Söz konusu toparlanma işaretlerini konut satış rakamlarında gözlemlenmektedir.

2019 yılının ilk yarısında toplam konut satışları 505 bin olurken 2020 yılının aynı döneminde 624 bin rakamına ulaşarak %23,5'lik bir artış sağlamıştır. Artışı tetikleyen en önemli unsurlar ise; pandemi nedeniyle yaşanan kapanma sürecinin bitmesi, özellikle kredi faizlerinde kamu bankaları önderliğinde sağlanan keskin düşüş ve ertelenen

İnşaat ve Gayrimenkul Sektörüne Bakış talebin etkili olduğu görülmektedir. Diğer yandan birkaç yıldır yeni konut arzının giderek düşmesi de talebin yükselmesinde diğer bir tetikleyici olmuştur. Hâlihazırda pazarda bekleyen konutların talep görmesi önemli bir stok düşüşünü de getirmiştir. Yılın ilk yarısı itibarıyla ipotekli konut satış rakamlarına baktığımızda 266 bin değerine ulaştığı görülmektedir. Söz konusu rakam bir önceki yılın aynı dönemine göre %221'lik bir artışı ifade etmektedir.

⁴ Gyoder Gösterge, Türkiye Gayrimenkul Sektörü 2020 2. Çeyrek raporlarından derlenmiştir.

2020 yılına görece olumlu bir başlangıç yapan Türkiye ekonomisinde Mart ayı ile birlikte, COVID-19 salgınının yayılmasını sınırlamaya dönük alınan tedbirlerin etkisiyle ivme kaybı gözlenmiştir. 2020 ilk çeyrekte GSYH yıllık büyümesi %4,5 seviyesinde oluşmuştur. 2019 sonunda 753,7 milyar dolar olan yıllıklandırılmış dolar cinsi GSYH, 2020 ilk çeyrek itibarıyla 758,1 milyar dolara çıkmıştır.

Harcamalar Yöntemiyle Cari Fiyatlarla Gayri Safi Yurtiçi Hasıla

Yıl	GSYH (milyon TL)	Kişi Başı Gellr (TL)	GSYH (milyon Dolar)	Kişi Başı Gellr (Dolar)	Büyüme** (%)	Yıl İçi Ortalama Kur (Dolar/TL)
2014	2.044.466	26.489	933.546	12.112	5,17	2,19
2015	2.338.647	29.899	861.467	11.019	6,09	2,71
2016	2.608.526	32.904	862.744	10.883	3,18	3,02
2017	3.110.651	38.732	852.618	10.616	7,47	3,65
2018	3.724.388	45.750	789.043	9.693	3,10	4,72
2019	4.280.381	51.834	753.693	9.127	0,90	5,68
2020*	1.071.098	-	176.146	-	4,50	6,08

GSYH 2020 yılı birinci çeyrek ilk tahmini; zincirlenmiş hacim endeksi olarak, bir önceki yılın aynı çeyreğine göre %4,5 arttı.
Kümülatif olarak baktığımızda 1. çeyrek sonu itibarıyla zincirlenmiş hacim endeksi olarak (2009=100) bir önceki yılın aynı dönemine göre %4 arttı.

Kaynak: TÜİK

*2020 1.Çeyrek verisidir.

**Zincirlenmiş hacim endeksi olarak (2009=100)

Öncü veriler Nisan'da iktisadi faaliyetin sert daraldıktan sonra Mayıs ve Haziran aylarında normalleşme sürecinin etkisiyle toparlanmaya başladığına işaret etmektedir. Nisan'da bir önceki aya göre %30,2 daralan sanayi üretimi, Mayıs'ta %17,4 oranında artış kaydetmiştir.

Benzer şekilde, perakende satışlar ve ciro endeksi Nisan'daki sert daralışların ardından Mayıs'ta kademeli bir şekilde toparlanma göstermiştir. Haziran ayı ile başlayan normalleşme sürecinde ekonomik aktivitedeki toparlanma daha belirgin hale gelmeye başlamıştır. Nisan'da 33,4 ile dip seviyeleri gören imalat sanayi satın alma yöneticileri endeksi (PMI) Haziran itibarıyla 53,9 ile son iki buçuk yılın en yüksek seviyesine ulaşmıştır. Sektörel güven endeksleri hizmetler ve perakendede görece daha yavaş bir toparlanma olduğuna işaret ederken, inşaat ve imalat sanayinde hızlı bir iyileşmeye işaret etmektedir. Söz konusu gelişmede Haziran ile konut ve taşıt kredilerinde başlatılan kampanyaların etkili olduğu değerlendirilmektedir. Uluslararası emtia fiyatlarındaki düşüşün etkisiyle Nisan'da gerilemeye devam eden tüketici enflasyonu Mayıs ve Haziran aylarında normalleşme sürecinin etkileriyle yükselmeye başlamıştır. 2020 ilk çeyrek sonunda %11,86 olan genel tüketici fiyatları endeksi (TÜFE) yıllık enflasyonu, Nisan'da %10,94'e inmiştir.

Ancak Mayıs ve Haziran aylarında sırasıyla %11,39 ve %12,62 seviyelerine çıkmıştır. Öte yandan, üretici fiyatları endeksinde (ÜFE) enflasyon dalgalı bir seyir izlemektedir. Mart'ta %8,50 olan genel ÜFE yıllık enflasyonu Nisan ve Mayıs'ta gerilemeye devam ederek %5,53'e inmiştir. Haziran'da ise %6,17 seviyesine çıkmıştır. Salgın sürecinde dış talebin iç talepten daha zayıf bir görünüm sergilemesiyle dış ticaret dengesinde bozulma ikinci çeyrekte de sürmüştür. İkinci çeyrekte dış ticaret açığı 2019'un aynı dönemindeki 7,9 milyar dolardan 10,8 milyar dolara çıkmıştır. İlk yarı genelinde ise yıllık bazda ihracatta %15,1 küçülme yaşanırken, ithalat %3,2 gerilemiştir. Dış ticaret açığı ise 2019 ilk yarıdaki 13,8 milyar dolardan 2020 ilk yarıda 23,8 milyar dolara genişlemiştir. Salgının etkilerini sınırlamak üzere Mart ayı ile birlikte, faiz indiriminin yanında likidite tedbiri alan TCMB, bu adımlara ikinci çeyrekte yavaşlayarak da olsa devam etmiştir. Nisan'daki 100 baz puanlık indirimin ardından TCMB Mayıs ayında 50 baz puan daha indirmeye gitmiştir. Ancak Haziran'da enflasyon görünümü üzerinde artan riskleri dikkate alarak indirimlere ara vermiştir.

Yıllık Enflasyon*

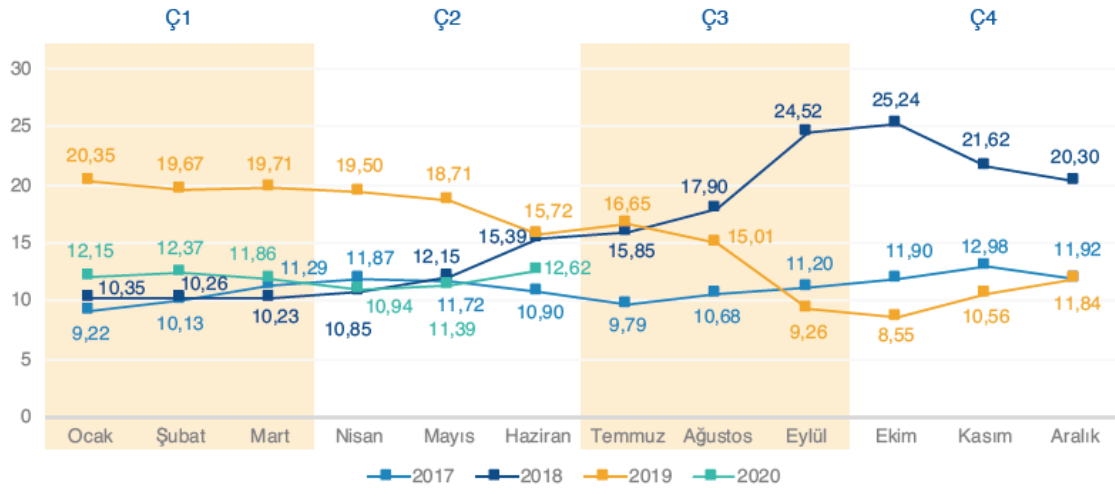

Enflasyon yıllık yüzde 12,62, aylık yüzde 1,13 arttı. Enflasyonda 2020 yılı Haziran ayında bir önceki aya göre %1,13, bir önceki yılın Aralık ayına göre %5,75, bir önceki yılın aynı ayına göre %12,62 ve on iki aylık ortalamalara göre %11,88 artış gerçekleşti.

Kaynak: TÜİK
*Bir önceki yılın aynı ayına göre değişim

2020 yılı ikinci çeyrek konut satışları, küresel salgın nedeniyle Nisan ve Mayıs aylarında görülen ekonomik durgunluğa karşın bir önceki yılın aynı dönemine göre yaklaşık %14'lük bir artış göstererek 283.731 adet seviyesinde kapanmıştır. Özellikle, Haziran ayı itibarıyla kamu bankaları tarafından başlatılan konut kredisi kampanyası konut satışlarını olumlu yönde etkilerken, küresel salgın nedeniyle ertelenen talebin de etkisiyle Mayıs ayı itibarıyla konut fiyatlarında aylık %6,4 ile bugüne kadarki en yüksek aylık değişim görülmüştür.

2020 yılı ikinci çeyreğinde önceki yılın aynı dönemine göre, ilk el satışlarda %8,1 oranında düşüş, ikinci el satışlarda ise %28,0 oranında artış yaşanmıştır. İlk satışların toplam satışlar içerisindeki oranı, bir önceki çeyreğe göre artış göstererek çeyreklik bazda %31,8 olarak gerçekleşmiş olsa da Haziran ayında %30,9 ile bu oran veri setindeki en düşük seviyesine gerilemiştir. İpotekli satışlarda konut kredisi faiz oranlarındaki gerileme ile birlikte geçen yılın aynı dönemine göre %206,7 oranında bir artış gerçekleşirken, diğer satışlarda ise verilerin açıklanmaya başlanmasından bu yana çeyreklik bazda en düşük satış sayısı görülmüş ve geçen yılın aynı dönemine göre %28,3 oranında gerileme kaydedilmiştir. Konut kredisi kampanyası ve ertelenen talebin etkisiyle talepte görülen artış ikinci çeyrek itibarıyla konut fiyatlarına olumlu yansımış ve Mayıs ayı itibarıyla reel bazda yıllık %10,6 artış görülmüştür. Nominal bazda, geçtiğimiz yıl Mayıs ayında konut fiyat endeksinde yıllık artış %1,5 seviyesinde iken, endeks bu yıl Mayıs ayında yıllık bazda %23,1 oranında artış göstermiştir.

Aylık Bazda Konut Satışları (adet)

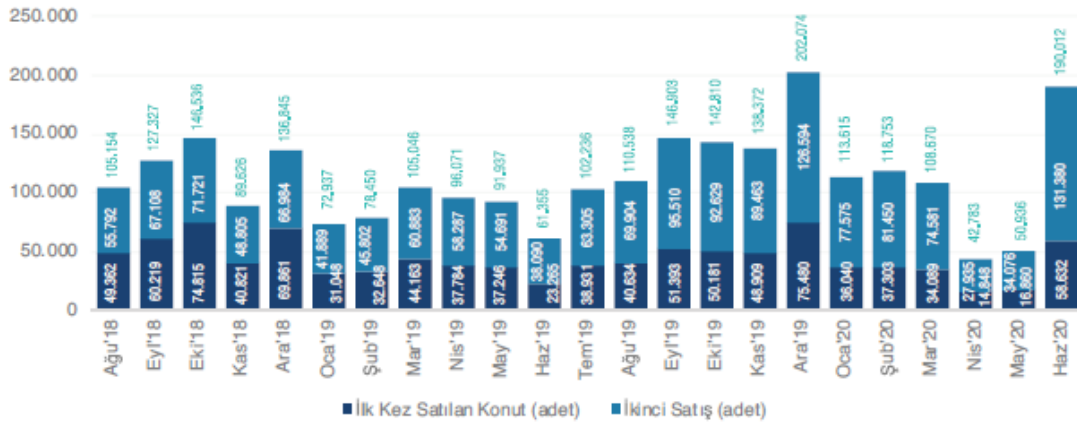

Türkiye genelinde ilk defa satılan konut sayısı 2020 Haziran ayında bir önceki yılın aynı ayına göre yüzde 152,0 artarak 58.632 oldu. İkinci el konut satışları 2020 Haziran ayında bir önceki yılın aynı ayına göre yüzde 244,9 artış göstererek 131.380 oldu.

Kaynak: TÜİK

İlk Satış: Konut üreticisi tarafından veya üreticisiyle kat karşılığı anlaşan kişiler tarafından bir konutun ilk defa satılması.
İkinci el satış: İlk satıştan ev alan kişinin bu konutu tekrar başka bir kişiye satması.

Yabancılara yapılan satışların ise, iç talebin yüksek olması, küresel salgın ve uçuş sınırlamaları nedeniyle toplam satışlar içerisindeki oranı gerilemeye devam etmiş ve %0,9 olarak gerçekleşmiştir. Bununla birlikte, Haziran ayında aylık bazda %93,5 oranında artış görülmüştür. İkinci çeyrekte yabancılara yapılan satışlarında ilk sırada %46,1 pay ile İstanbul yer alırken, ikinci sırada %16,8 pay ile Antalya bulunmaktadır.

Mart sonunu 33.384 puandan kapatan GYO endeksi Haziran sonunda %50,12’lik bir artışla 50.118 puana yükselmiştir. GYO endeksiyle %70’in üzerinde korelasyonu olan BIST 100 endeksi ise aynı dönemde %30’luk bir artış sağlamıştır. Halka açıklık oranının %52 mertebesinde olduğu GYO endeksinin piyasa değeri de %59’luk artışla 36,5 milyar TL’ye yükselmiştir. Bununla birlikte 2. Çeyrekte yabancı yatırımcı oranında Borsa İstanbul’un genelinde olduğu gibi bir kayıp olduğunu ve %2’lik bir düşüşle bu oranın %17’lere gerilediğini görmekteyiz. Ayrıca bireysel ve kurumsal yatırımcı oranlarının da neredeyse eşit olduğunu ifade edebiliriz. Bu çeyrekte GYO’ların temettü dağıtmadığını ancak hisselerdeki yükselişin sonraki çeyrekler için temettü dağıtımını anlamında da pozitif bir yansımalarının olabileceğini söylemek mümkün. Yabancı yatırımcı ülke sıralamasında ABD ilk sıradaki yerini korurken Bahreyn ve Kuveyt’in ilk 5 içerisine yükseldiğini gözlemliyoruz.

Endeksin 3. çeyrekte kar satışları ile birlikte bir miktar gerilemesi ve Covid-19’un seyrine göre artı ya da eksi yönde ivmelenmesi mümkün. Yeni bir dalganın gelmesi tüm borsalarda olduğu gibi GYO endeksini de olumsuz etkileyecekken salgınla ilgili sinyallerinin olumlu olması durumunda endeksin artış trendinin artması muhtemel gözükmektedir. Faiz oranlarındaki indirimin pozitif yansımaları döviz kurlarının artmasıyla ve faiz oranlarının tekrar yükselme trendine geçmesiyle birlikte ikinci çeyrekteki artış yerini 3. çeyrekte nispi bir gerilemeye bırakabilir. Endeksteeki artışın kalıcı olması ve iskontolu işlem gören GYO’ların gerçek değerini bulabilmesi ancak uzun vadeli yabancı yatırımcıların piyasada daha uzun süre yer almasıyla mümkün olacaktır.

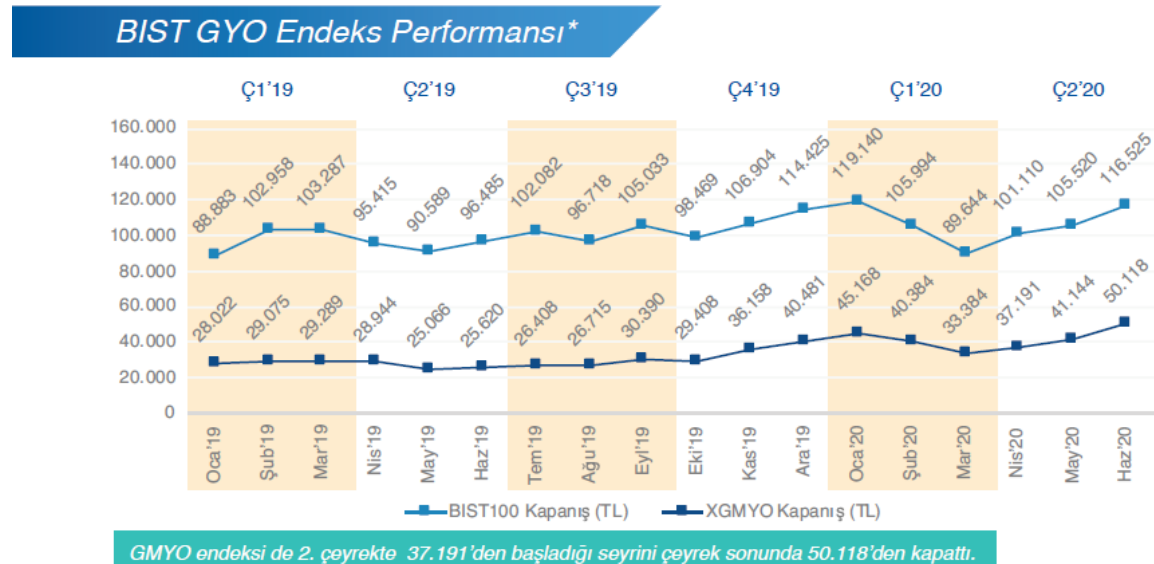

Kaynak: BIST
*Her ayın son günü endeks kapanış fiyatları dikkate alınmıştır.

Ağustos ayında yaşanan döviz kurundaki dalgalanmaların ardından Cumhurbaşkanlığı tarafından alınan Türk Parası Kıymetini Koruma kararı gereğince kira kontratları yabancı para birimlerinden TL'ye çevrilmiştir. Kira kontratlarının TL'ye çevrilmesinin yanı sıra enerji ve işgücü maliyetlerindeki kayda değer artış nedeniyle alışveriş merkezi yatırımcılarının giderlerinin gelirlerinden daha yüksek bir oranda arttığı gözlenmiştir. Perakendeciler için kira, operasyon giderler, genel giderler TÜFE/Enflasyon bazlı artmasına karşın ciroların tatmin edici oranlarda artmaması önemli sorunlardan biri olarak ön plana çıkmaktadır ve bu durum sürdürülebilirlik açısından risk teşkil edebilmektedir. Bazı perakendeciler; belirli 'ciro/kira' hedefleri belirleyerek verimsiz mağazaları kapatma kararını daha agresif bir şekilde uygulamaya başlamıştır. Bu noktada ciroların gerek perakendeci gerekse AVM yatırımcısı tarafından dikkatli analiz ve projekte edilmesi gerekmektedir. Ciroların takibi perakendeciler için; Ciro/(kira + ortak alan giderleri) dengesini test edebilmek, AVM yatırımcısı açısından ise TL'ye dönüş ile birlikte ciro farkı kirası, m² ve kategori bazında verimliliği ölçebilmesi önemlidir.

Ayrıca bu süreç sürdürülebilirlik açısından; perakendeci için verimsiz mağazaların tespiti, AVM yatırımcısı için ise riskli kategori/mağazalar için gerekli operasyonel müdahalelerin yapılması için imkân sağlamaktadır. Bu noktada 32 sayılı tebliğin AVM yatırımcısı ve kiracısı açısından etkisi belirlemek için gerek son dönemde hızla artan E-ticaret, mevcut AVM rakipleri, inşaat halinde olan gelecek AVM'ler ve Alışveriş Caddeleri arasındaki yoğun rekabet dikkate alınmalıdır. Sektördeki AVM sahibi yabancı fonların ve yabancı sermayeli perakendecilerin özellikle 2019 yılı içindeki pozisyonları ve hamleleri önemle takip edilmelidir. Bu aşamada bankaların/finans kurumlarının AVM'nin dövize endeksli kontrat gelirleri üzerinden kredilendime sürecini yürüttüğü bu süreçte TL ye geçiş ile güncel kur üzerinden gelir elde edemeyen ve döviz borcu için yeniden bir yapılandırmaya gidemeyen AVM yatırımcıları için zor bir yıl olacağını söylemek yanlış olmayacaktır.

Türkiye genelinde 2019 yılı kasım ayı sonu itibariyle AVM sayısı 454 AVM bulunmaktadır. En fazla Alışveriş Merkezine sahip iller sırasıyla; İstanbul (147 adet), Ankara (39 adet), İzmir (28 adet) şeklindedir. Toplam kiralanabilir alan stoku 13 milyon 508 bin m²'dir. Kiralanabilir alan açısından incelendiğinde, İstanbul toplam stokun yaklaşık %39'unu oluşturmaktadır. Türkiye genelinde, ortalama 1.000 kişi başına düşen kiralanabilir alan ise 162 m²'dir.

5.4. Gayrimenkulün Bulunduğu Bölgenin Analizi

5.4.1. Ankara İli⁵

Ankara, **Türkiye**'nin başkenti ve en kalabalık ikinci ildir. Yüzölçümü olarak ülkenin üçüncü büyük ilidir. Coğrafi olarak Türkiye'nin merkezine yakın bir konumda bulunur ve Batı Karadeniz Bölgesi'nde kalan kuzey kesimleri hariç, büyük bölümü **İç Anadolu Bölgesi**'nde yer alır.

Ankara İli, doğuda Kırıkkale, kuzeydoğuda Çankırı, kuzeybatıda Bolu, batıda Eskişehir, güneyde Konya, güneydoğuda Kırşehir ve Aksaray ile komşudur.

1355 km. uzunluğu ile tamamı Türkiye toprakları üzerinde yer alan en büyük nehir olan Kızılırmak ilin doğusunu, 824 km. ile Türkiye'deki en büyük nehirlerden olan Sakarya Nehri ise, ilin batısını sulamaktadır. Sakarya Nehri'nin kollarından Ankara Çayı, il merkezinden geçer. İlin güneyinde ise 1300 km² ile ülkenin en büyük ikinci gölü, %32,4 tuz oranıyla da dünyanın en tuzlu ikinci gölü olan Tuz Gölü vardır. Ayrıca Tuz Gölü'nün de içinde bulunduğu havza, **Türkiye**'nin en büyük kapalı havzasıdır.



Ankara'nın **başkent** ilan edilmesinin ardından şehir hızla gelişmiş ve buna paralel olarak il de günümüzde Türkiye'nin ikinci en kalabalık ili olmuştur. Türkiye Cumhuriyeti'nin ilk yıllarında ekonomisi **tarım** ve **hayvancılığa** dayanan ilin topraklarının yarısı hâlâ tarım amaçlı kullanılmasına rağmen, nüfusunun sadece %3'ü köylerde, %70'i ise il merkezinde yaşar. Ekonomik etkinlik büyük oranda **ticaret** ve **sanayiye** dayalıdır, tarım ve hayvancılığın ağırlığı ise giderek azalmaktadır.

Ankara ve civarındaki gerek kamu sektörü gerek özel sektör yatırımları, başka illerden büyük bir nüfus göçünü teşvik etmiştir. **Cumhuriyetin kuruluşundan** günümüze, nüfusu ülke

⁵ İl hakkında bilgiler ve görseller çeşitli internet sitelerinden derlenmiştir.

nüfusunun iki katı hızda artmıştır. Nüfusun yaklaşık dörtte üçü hizmet sektörü olarak tanımlanabilecek memuriyet, ulaşım-haberleşme ve ticaret benzeri işlerde, dörtte biri sanayide, %2'si ise tarım alanında çalışır. Sanayi, özellikle tekstil, **gıda** ve **inşaat** sektörlerinde yoğunlaşmıştır.

İl nüfusu 2019 Adrese Dayalı Nüfus Kayıt Sistemi sonuçlarına göre 5.639.076 kişidir. Ankara nüfusunun dörtte üçü **hizmet** sektöründe çalışır ve bu sektör ilin gayrisafi hasılasında en büyük paya sahiptir. Sektörün bu kadar gelişmesinin nedeni, göçle gelen nüfusa istihdam sağlayacak kadar büyük sanayinin bulunmamasıdır.

Günümüzde ise en çok savunma, metal ve motor sektörlerinde yatırım yapılmaktadır. Türkiye'nin en çok sayıda **üniversiteye** sahip ili olan Ankara'da ayrıca, üniversite diplomalı kişi oranı ülke ortalamasının iki katıdır.

Yıl	Ankara Nüfusu	Erkek Nüfusu	Kadın Nüfusu
2019	5.639.076	2.793.850	2.845.226
2018	5.503.985	2.728.900	2.775.085
2017	5.445.026	2.702.492	2.742.534
2016	5.346.518	2.653.431	2.693.087
2015	5.270.575	2.621.235	2.649.340
2014	5.150.072	2.562.805	2.587.267
2013	5.045.083	2.507.525	2.537.558
2012	4.965.542	2.474.456	2.491.086
2011	4.890.893	2.439.058	2.451.835
2010	4.771.716	2.379.226	2.392.490
2009	4.650.802	2.318.633	2.332.169
2008	4.548.939	2.267.779	2.281.160
2007	4.466.756	2.225.033	2.241.723

Bu eğitilmiş nüfus, teknoloji ağırlıklı yatırımların gereksinim duyduğu iş gücünü oluşturur. İlin ulaşım altyapısı başkent eksenlidir; buradan otoyollar, demiryolu ve hava yoluyla Türkiye'nin diğer şehirlerine ulaşılır.

İl merkezinin kuzeyinde yer alan Esenboğa Uluslararası Havalimanı havayolu ile giriş çıkışı sağlayan en önemli noktadır. Esenboğa'dan Türkiye'nin hemen her iline, ayrıca Avrupa, Amerika ve Uzak Doğu'nun çeşitli şehirlerine uçmak mümkündür. 2006 yılında tamamen yenilenip kapasitesi ve işlevi çağdaştırılmıştır. Havalimanını kent merkezine bağlayan yol da tamamen yenilenmiş ve yeni geçitler devreye sokulmuştur. Havayolu ile kente ulaşmanın bir başka yolu da ordunun hizmetindeki Etimesgut Askeri Havalimanıdır. Bu havalimanı sivil uçuşlara kapalı olsa da, gerektiğinde alternatif olarak kullanılmaktadır. Akıncı, Etimesgut ve Güvercinlik hava alanları, askeri amaçlarla kullanılmaktadır.

5.4.2. Etimesgut İlçesi⁶

Etimesgut İlçesi, Ankara'nın batısında toplam 10.300 hektar yüz ölçümüne sahip Ankara metropolünün merkez ilçelerinden biridir. Batısında Sincan, kuzey ve doğusunda Yenimahalle, güneyinde Çankaya ilçeleri ile komşudur.

Etimesgut İlçesi, doğudan batıya doğru eğimi azalan çanak şeklinde bir oluk Vadi görünümündedir. Vadinin tabanına oturmuş Ankara çayına dik tepe aralarından uzanan yan vadilerle bütünleşen Ankara Ovası yer alır. İlçenin ortalama yüksekliği ise 807 metredir.

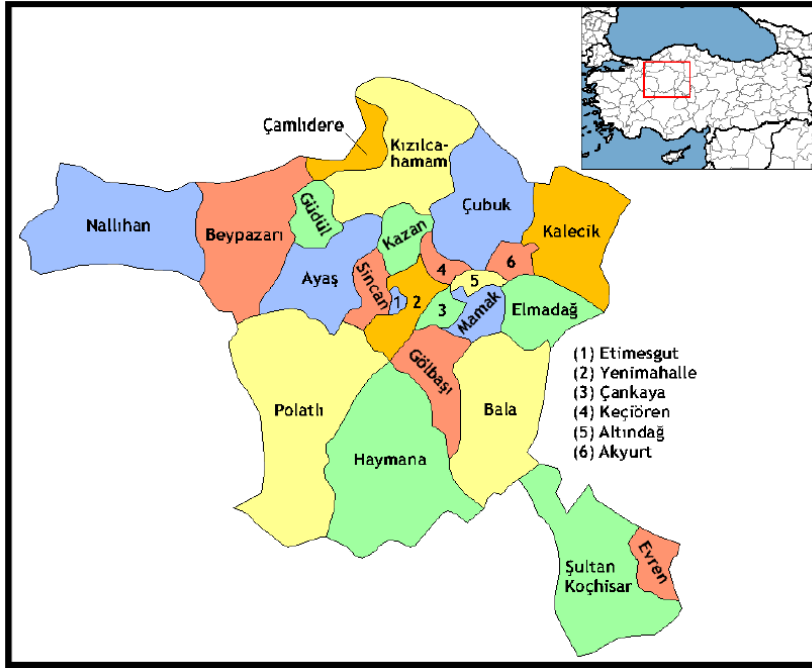

Etimesgut doğudan batıya %3 eğimi ile geçen Ankara Çayı, Çubuk, İncesu ve Hatip Çaylarının birleşmesiyle oluşmuştur. İlçede doğal göl yoktur. Eryaman Mahallesi'nde killi bir yapı üzerinde, daha çok yağmur suları ile beslenen Susuz Göleti bulunur. Gölet çevresi tatil günlerinde Etimesgut halkının dinlenme yeridir.

Etimesgut tarihi İpek Yolu üzerinde kurulmuştur. Bugün de Ankara - İstanbul demiryolu, Ankara - Ayaş ve Ankara İstanbul karayolu Etimesgut'tan geçmektedir. Ayrıca Ankara - Eskişehir karayolu ilçenin güney sınırını teşkil etmektedir. Ankara otobanı çevre yolunun büyük bir bölümü Etimesgut sınırları içerisindedir. Etimesgut'a karayolu ile aşağıdaki noktalardan girilir. Eskişehir yolu Zırlı Birlikler kavşağından, İstanbul Yolu Şaşmaz Kavşağından, Ayaş Yolu Şeker Fabrikası önü ve çevre yolu bağlantı girişinden, Sincan yönünden ise iki ilçenin ortak istasyon caddesi girişinden yapılabilir. Otobüs ve dolmuş seferler Eskişehir Yolu ve İstanbul

⁶ İlçe hakkındaki bilgiler ve görseller çeşitli internet sayfalarından derlenmiştir

Yolu olmak üzere iki güzergâh üzerinden yapılır. Ayrıca Etimesgut'u doğu - batı yönünde bir baştan bir başa aşır giden banliyö trenlerinin de Etimesgut ulaşımına önemli bir katkısı vardır.

Başbakanlık Eryaman Toplu Konutları, Askeri Kampüsler Alanı, Elvankent, Güzelkent, Şeker Fabrikası Kampüsü ve TRT Kampüsü bir yaşam alanı oluşturmaktadır. Bu kampüsler otelkent konumunda olup, gündüzleri büyük oranda boş, geceleri dolan yerleşim alanlarıdır.

İlçe sakinlerinin kültürel etkinliklere katılmalarına imkân sağlayacak sinema, kültür ve kongre merkezi, konser alanı olarak Türk beyleri kent meydanı vardır. Yarı olimpik yüzme havuzu ve bir stadyum ilçede yer alır.

Başlıca yer alan alışveriş merkezleri Optimum AVM, Dolphin AVM, Galaxy AVM, Göksu AVM, Ankor AVM, Evsa AVM, Metromall AVM, Gimsa Park AVM, Arasta AVM, Arte Mercado AVM'dir.

Etimesgut nüfusu 2019 yılına göre 587.052. kişidir. Bu nüfus, 293.425 erkek ve 293.627 kadından oluşmaktadır. Yüzde olarak ise: %49,98 erkek, %50,02 kadındır.

Yıl	Etimesgut Nüfusu	Erkek Nüfusu	Kadın Nüfusu
2019	587.052	293.425	293.627
2018	570.727	285.797	284.930
2017	566.500	284.289	282.211
2016	542.752	271.874	270.878
2015	527.959	265.376	262.583
2014	501.351	252.754	248.597
2013	469.626	236.967	232.659
2012	425.947	215.283	210.664
2011	414.739	215.412	199.327
2010	386.879	202.966	183.913
2009	347.267	179.743	167.524
2008	313.770	161.982	151.788
2007	289.601	151.376	138.225

BÖLÜM 6 DEĞERLEMEDE KULLANILAN YÖNTEMLERİN ANALİZİ

Gayrimenkullerin değerlendirilmesinde genel itibarı ile kullanılabilir olan üç farklı ana değerlendirme yöntemi bulunmaktadır. Bunlar “Pazar Yaklaşımı”, “Nakit Akışı (Gelir) Yaklaşımı” ve “Maliyet Oluşumları Yaklaşımı” yöntemleridir. Geliştirme Amaçlı Mülk Değerlemesinde de bahsi geçen bu üç yaklaşım dolaylı olarak kullanılmaktadır.

Değerlemesi yapılacak taşınmazların veya projelerin özelliklerine ve yapısal özelliklerine göre farklı yöntemlerin birlikte ve/veya ayrı olarak tercih edilmesi uygun olacaktır. Ancak rapor konusu taşınmaz için bölgede yapılan emsal araştırmasında yeterli sayıda veri olması sebebiyle taşınmazın değer tespitinde, tek yöntem, “Pazar Yaklaşımı” Yöntemi kullanılmıştır. Gayrimenkullerin değerinin belirlenmesinde, yakın zamanda finansal piyasalardaki çalkantıların gayrimenkul piyasasına yapacağı etkiler de dikkate alınmıştır. Gayrimenkul pazarındaki benzer gayrimenkullerin satış ve kira fiyatları araştırılarak, taşınmazların rayiç değerleri ve kira değerleri tespit edilmiştir.

6.1. Bölge Piyasa ve Emsal Araştırmaları

Emsal Araştırmaları:

Taşınmazın rayiç değerinin ve aylık kira değerlerinin belirlenmesinde altlık teşkil etmesi bakımından bölgedeki satışa ve kiralamaya sunulmuş tam mülkiyet durumundaki konut emsalleri incelenmiştir. Satışa sunulmuş olan emsaller peşin satış fiyatlarını ifade etmektedir.

Emsal No	Konum	Kat	Daire Tipi	Cephe	Net Alanı (m²)	Satışa Esas Brüt Alanı (m²)	Satışa Sunulan Değeri (TL)	Satışa Sunulan Birim Değeri (TL/m²)	İlgilisi (İletişim)
Emsal 1	Kozz Ankara	9	4+1	G-D-B	186	220	1.265.000,00	5.750,00	Mimar Gayrimenkul Ticari Yatırım (505 553 92 78)
Emsal 2	Kozz Ankara	15	4+1	G-D-B	185	210	1.140.000,00	5.428,57	Remax Lot Alacaatlı (505) 479 75 11
Emsal 3	Kozz Ankara	12	4+1	G-B	180	200	1.170.000,00	5.850,00	Lacivert Gayrimenkul (553 641 24 41)
Emsal 4	Yeşil Park 2 Sitesi	6	4+1	G-D-B	185	200	1.295.000,00	6.475,00	Yetiş Gayrimenkul (545 292 09 96)
Emsal 5	Rüyam Park Sitesi	11	5+1	G-D-B	-	268	1.270.000,00	4.738,81	Remax VIP (505 210 26 87)
Emsal 6	Hayalpark Evleri	26	4+1	G-D	250	270	1.600.000,00	5.925,93	CB Blue Gayrimenkul (532 345 96 88)
Emsal 7	MESA Çamlıpark Sitesi	1	4+1	-	180	195	1.100.000	5.641,03	Lacivert Gayrimenkul (553 641 24 41)

Emsal taşınmazların konumlarını gösterir kroki aşağıda sunulmuştur.

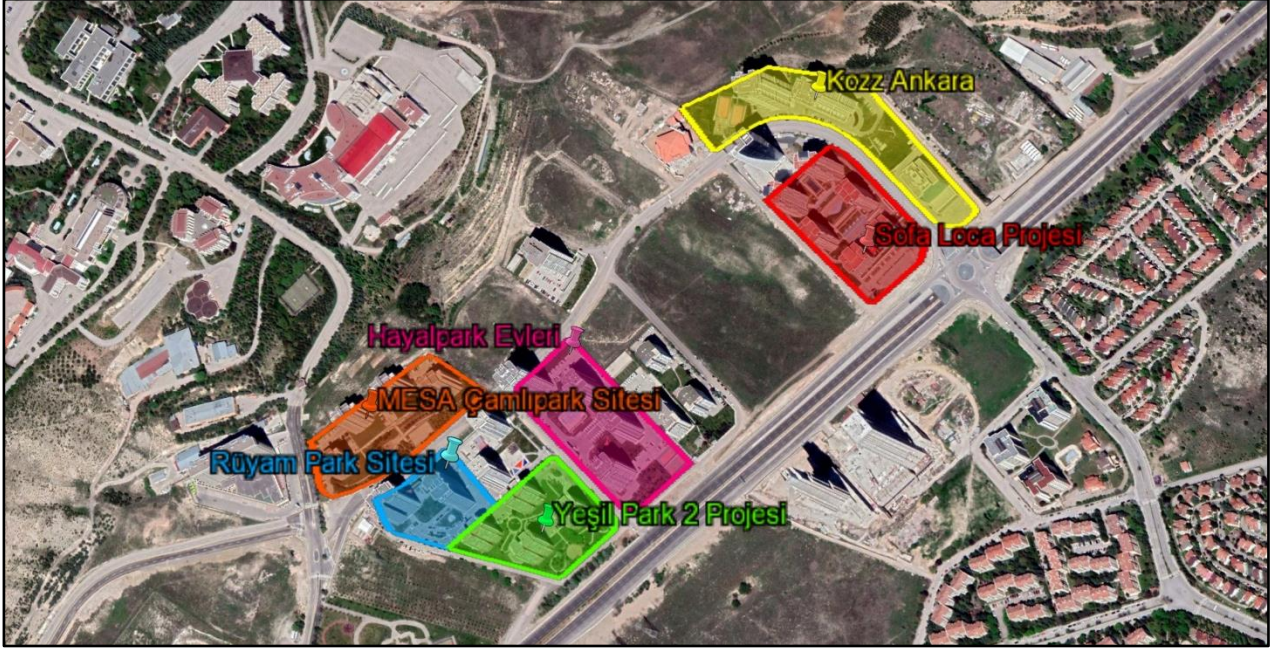

6.2. Pazar Yaklaşımı İle Taşınmazın Değer Tespiti

Taşınmazın değerinin belirlenmesinde altlık teşkil etmesi bakımından bölgedeki satışa sunulmuş konut emsalleri incelenmiştir. Elde edilen emsal verileri konumları, büyüklükleri, fiziksel özellikleri ve benzer özellikleri çerçevesinde rapor konusu taşınmazlar ile kıyaslanmış ve taşınmazların değerine ulaşmak için bu kriterler doğrultusunda düzeltmeler getirilmiştir. Bu düzeltmeler ilişkin hazırlanan tablolar aşağıda sunulmuştur.

Söz konusu tablolarda rapor konusu taşınmazın birim değerine ulaşmak için emsal taşınmazların satışa sunulmuş birim değerlerine emsal taşınmazların konu taşınmaza oranla olumlu özellikleri için negatif (-) düzeltme oranları, olumsuz özellikleri için pozitif (+) düzeltme oranları uygulanmıştır.

Düzeltilme Tablosu	Brüt Alanı (m ²)	Satışa Sunulan Değeri (TL)	Satışa Sunulan Birim Değeri (TL/m ²)	Pazarlık Payı	Gerçekçi Birim Değeri (TL/m ²)	Büyükük Düzeltmesi	Konum Düzeltmesi	Cephe Düzeltmesi	Fiziksel Özellik Düzeltmesi	Düzeltilmiş Birim Değeri (TL/m ²)
Emsal 1	220	1.265.000	5.750,00	5%	5.462,50	0%	0%	-10%	0%	4.916,25
Emsal 2	210	1.140.000	5.428,57	5%	5.157,14	0%	0%	-10%	0%	4.641,43
Emsal 3	200	1.170.000	5.850,00	10%	5.265,00	0%	0%	-10%	0%	4.738,50
Emsal 4	200	1.295.000	6.475,00	15%	5.503,75	0%	5%	-10%	0%	5.228,56
Emsal 5	268	1.270.000	4.738,81	5%	4.501,87	5%	0%	-10%	10%	4.726,96
Emsal 6	270	1.600.000	5.925,93	5%	5.629,63	5%	-10%	-10%	0%	4.785,19
Emsal 7	195	1.100.000	5.641,03	15%	4.794,87	0%	10%	0%	-10%	4.794,87
Ortalama Birim Değeri (TL/m²)										~4.850,-

Düzeltilme Tablosu B2 Blok 25 no.lu bağımsız bölüm için hazırlanmıştır.

Raporumuzun 6.1. Bölümünde sunulan 7 adet emsal, rapora konu taşınmazla ortalama birim değeri üzerinden, düzeltmeler getirilerek B2 Blok 25 no.lu bağımsız bölümün birim değerine ulaşılmıştır. Bu değer ışığında rapora konu B4 Blok 1 no.lu bağımsız bölüm şerefiyelendirilmiş ve değer takdir olunmuştur. Rapor konusu taşınmazların eklenti ve bahçe kullanımlarının sağladığı faydalar göz önünde bulundurularak, bu alanlara birim değer takdir edilmiş olup rapor konusu taşınmazların toplam değeri için KDV hariç 2.106.000,-TL bedel takdir olunmuştur. Bağımsız bölümlerin birim değerleri ve toplam değerleri rapor ekinde değer tablosunda detaylı olarak sunulmuştur.

6.3. Analiz Sonuçlarının Değerlendirilmesi

6.3.1. Farklı Değerleme Yöntemleri ile Ulaşılan Değerler

Pazar yaklaşımı yönteminde satılık/satılmış benzer nitelikte yeterli veriye ulaşılmış olması, ulaşılan veriler doğrultusunda Pazar Yöntemi Yaklaşımının doğru ve güvenilir karar verilmesi için yeterli bulunduğu kanaatine varılmış olması nedeni ile taşınmazların nihai değer takdirinde "Pazar Yaklaşımı Yöntemi" kullanılmıştır. Taşınmazların, KDV hariç toplam değeri "Pazar Yaklaşımı" ile **2.106.000,-TL** takdir edilmiştir.

6.3.2. Yasal Gereklilikler ve Mevzuata Uyarınca Alınması Gereken İzin ve Belgeler

Raporumuz içeriğinde Sayfa 14'de; "3.5. İlgili Mevzuat Gereği Alınmış İzin ve Belgeler" ve "3.6. Yapı Denetim Kanunu Gereğince Yapılan İncelemeler ve Belgeler" başlıkları altında belirtildiği üzere taşınmazın mevzuat uyarınca alınması gereken izin ve belgeleri tam ve eksiksizdir.

6.3.3. Gayrimenkullerin Devrine İlişkin Görüş

Raporumuz içeriğinde Sayfa 12'de; "3.2.1. Gayrimenkullerin Takyidat Bilgisi" başlığı altında belirtildiği üzere taşınmazın tapu kayıtlarında yapılan incelemelere göre; üzerinde değerini doğrudan ve önemli ölçüde etkileyecek nitelikte herhangi bir takyidat bulunmamakta olup taşınmazın devredilebilmesi konusu ile ilgili herhangi bir kısıtlayıcılığı bulunmamaktadır.

6.3.4. Gayrimenkullerin Fiili Kullanım, Tapu ve Portföy Niteliği Hakkında Görüş

Rapora konu taşınmazlar, Ankara İli, Etimesgut İlçesi, Erler Mahallesi, Eskişehir Yolu Üzerindeki 48758 Ada 2 No.lu Parsel Üzerinde Yer Alan Sofa Loca Projesi'nde konumlu B2 Blok 25 ve B4 Blok 1 bağımsız bölüm no.lu meskenlerdir.

Rapora konu taşınmaz tam mülkiyet olup mülkiyet hakkı değerlemesi yapılmıştır. Bu değerlendirme raporu, gayrimenkul üst hakkı veya devre mülk hakkı vs. gibi özel hakları içermemekte olup herhangi bir sınırlama bulunmamaktadır.

Raporumuz içeriğinde Sayfa 15'de "3.8. Gayrimenkul Yatırım Ortaklıklarının Portföyüne Alınması Hakkında Görüş" başlığı altında belirtildiği üzere rapora konu; Mülkiyeti Emlak Konut GYO A.Ş.'ne ait olan Ankara İli, Etimesgut İlçesi, Erler Mahallesi, Eskişehir Yolu Üzerindeki 48758 Ada 2 No.lu Parsel Üzerinde Yer Alan Sofa Loca Projesi'nde konumlu B2 Blok 25 no.lu, B4 Blok 1 no.lu bağımsız bölümlerin Sermaye Piyasası Mevzuatı çerçevesinde gayrimenkul yatırım ortaklığı portföyünde 'Bina' başlığı altında bulunmasında herhangi bir sakınca olmadığı görüş ve kanaatindeyiz.

BÖLÜM 7

DEĞERLEME UZMANININ GÖRÜŞÜ VE SONUC

Değerleme konusu gayrimenkuller; Ankara İli, Etimesgut İlçesi, Erler Mahallesi, Eskişehir Yolu Üzerindeki 48758 Ada 2 No.lu Parsel Üzerinde Yer Alan Sofa Loca Projesi'nde konumlu B2 Blok 25 ve B4 Blok 1 bağımsız bölüm no.lu meskenlerdir.

Rapor konusu taşınmazların bulunduğu yer, civarının teşekkül tarzı, ulaşım imkânları, cephesi, işçilik ve malzeme kalitesi gibi değerine etken olabilecek tüm özellikleri dikkate alınmış ve bölgede detaylı piyasa araştırması yapılmıştır. Buna göre rapor konusu taşınmazlar için piyasa şartlarına göre hesaplanan ve takdir olunan değerler aşağıda tablo olarak sunulmuştur.

	TL	USD
Taşınmazların KDV Hariç Pazar Değeri	2.106.000,00	286.141,30
Taşınmazların KDV Dâhil Pazar Değeri	2.127.060,00	289.002,72

- Rapor tarihi itibarıyla TCMB döviz satış kuru 7,36- TL kullanılmıştır.
- Bu rapor ilgili Sermaye Piyasası Mevzuatı hükümlerine göre hazırlanmıştır.
- KDV oranları güncel mevzuat doğrultusunda kullanılmıştır.
- Bu sayfa, bu değerlendirme raporunun ayrılmaz parçası olup bağımsız kullanılamaz.
- Rapor kopyalarının kullanımları halinde ortaya çıkabilecek sonuçlardan şirketimiz sorumlu değildir.

Saygılarımızla,

RAPORU HAZIRLAYANLAR	
SORUMLU DEĞERLEME UZMANI	SORUMLU DEĞERLEME UZMANI
Ahmet Selçuk GÖRGÜN (SPK Lisans No: 400885)	Goncagül KIZILASLAN (SPK Lisans No:401716)

EKLER

- Şirketimiz Tarafından Daha Önceki Tarihlerde Yapılan Son Üç Değerlemeye İlişkin Bilgiler
- Bağımsız Bölüm Değer Tablosu
- Tapu Senedi Suretleri ve Tapu Kayıt Belgeleri
- İmar Durumu Örnekleri ve Plan Notları
- Yapı Ruhsatları
- Yapı Kullanma İzin Belgesi
- Mimari proje/kat planları
- Mahal Listeleri
- Onaylı Yönetim Planı Ekleri
- Uydu Görüntüsü ve Fotoğraflar
- Raporu Hazırlayanların Özgeçmiş ve SPK Lisans Belgesi Örnekleri
- Raporu Hazırlayanların Tecrübe Belgeleri