

**ATAKULE GAYRİMENKUL  
YATIRIM ORTAKLIĞI A.Ş.**

**İSTANBUL İLİ BEYKOZ İLÇESİ ÇAYAĞZI  
(RİVA) KÖYÜNDE  
YER ALAN 25 ADET ARSA**

**GAYRİMENKUL DEĞERLEME RAPORU**

**RAPOR BİLGİLERİ**

<b>SÖZLEŞME TARİHİ</b>	01.12.2014
<b>DEĞERLEME BAŞLANGIÇ TARİHİ</b>	04.12.2014
<b>DEĞERLEME BİTİŞ TARİHİ</b>	26.12.2014
<b>RAPOR TARİHİ</b>	30.12.2014
<b>RAPOR NO</b>	ATA-1410011
<b>KULLANIM AMACI</b>	PAZAR DEĞERİ TESPİTİ
<b>DEĞERLEME KONUSU</b>	25 ADET ARSA
<b>DEĞERLEME ADRESİ</b>	BEYKOZ İLÇESİ ÇAYAĞZI KÖYÜ BEYLİK MANDIRA ÇİFTLİĞİ MEVKİİ 14 PAFTA 1834,1835, 1836, 1837, 1838, 1839, 1840, 1841, 1842, 1843, 1844, 1845, 1846 PARSELLER; 13 PAFTA 1847, 1848, 1849, 1850, 1851, 1852, 1853, 1854, 1855, 1856, 1857 VE 1858 PARSELLER
<b>RAPORU HAZIRLAYAN UZMANLAR</b>	Serdar ETİK - Değerleme Uzmanı (Lisans No:402403) Eren KURT - Sorumlu Değerleme Uzmanı (Lisans No:402003)

## İÇİNDEKİLER

### İçindekiler

#### Ekler

#### 1 - Değerleme Hizmeti Bilgileri

- 1.1 - Değerleme Hizmetinin Amacı
- 1.2 - Değerleme Hizmetinde Hizmeti Alan ve Veren Kurumların Bilgisi
- 1.3 - Değerleme Hizmeti İle İlgili Talepler
- 1.4 - Değerleme Konusu Gayrimenkul İçin Yapılan Değerlemeye İlişkin Bilgiler
- 1.5 - Değerleme Konusu Gayrimenkul İçin Şirketimiz Tarafından Daha Önceki Tarihlerde Yapılan Son Üç Değerlemeye İlişkin Bilgiler

#### 2 - Değerleme Konusu Taşınmazın Mülkiyet ve Yapılaşma Bilgileri

- 2.1 - Tapu Kayıtları
- 2.2 - Takyidat Bilgileri
- 2.3 - Kullanımına İlişkin Yasal İzinler - İmar ve Proje Bilgileri, Kısıtlamalar

#### 3 - Değerleme Konusu Taşınmaz İle İlgili Bilgiler

- 3.1 - Tanımı
- 3.2 - Konumu ve Yakın Çevre Özellikleri
- 3.3 - Ulaşım Özellikleri
- 3.4 - Taşınmazın Fiziki Özellikleri

#### 4 - Değerleme İle İlgili Analizler

- 4.1 - Taşınmazın Bulunduğu Bölgenin Özellikleri
- 4.2 - Değerleme Hizmetini Sınırlayıcı-Kısıtlayıcı Faktörler
- 4.3 - Bilgilerin Kaynağı
- 4.4 - Değeri Etkileyen Faktörler

#### 5 - Değerleme Yöntemleri

- 5.1 - Emsal Karşılaştırma Yaklaşımı
- 5.2 - Yeniden İnşa Etme ( İkame ) Maliyeti Yaklaşımı
- 5.3 - Nakit Akışı ( Gelir ) Yaklaşımı

#### 6 - Taşınmazın Değerleme İşleminde Kullanılan Yöntemler

- 6.1 - Emsal Karşılaştırma Yaklaşımı
- 6.2 - Yeniden İnşa Etme ( İkame ) Maliyeti Yaklaşımı
- 6.3 - Nakit Akışı ( Gelir ) Yaklaşımı
- 6.4 - En Etkin ve Verimli Kullanımı Analizi
- 6.5 - Verilerin Değerlendirilmesi

#### 7 - Sonuç

## EKLER

- Ek 1 - Taşınmazı gösteren fotoğraflar
- Ek 2 - Mülkiyet Bilgileri
- Ek 3 - Nakit Akışı (INA) Tablosu
- Ek 4 - Tapu Belgesi
- Ek 5 - Tapu Kaydı - (Takbis belgesi-kopya)
- Ek 6 - İmar durum yazısı(kopya)
- Ek 7 - Değerleme Uzmanlarının Lisans Belgeleri (kopya)

## UYGUNLUK BEYANI

Bu deęerleme raporu; ařaęıdaki ilkeler erevesinde, Uluslararası Deęerleme Standartları (UDES) doęrultusunda hazırlanmıřtır.

- \* Bu raporda sunulan bulgular Deęerleme Uzmanının sahip olduęu ve edinebildięi tm bilgiler erevesinde doęrudur.
- \* Analizler ve sonular sadece belirtilen varsayımlar ve kořullarla sınırlıdır.
- \* Deęerleme Uzmanının deęerleme konusunu oluřturan mlkle, deęerleme hizmeti dıřında herhangi bir ilgisi bulunmamaktadır.  
Deęerleme Uzmanının creti; raporun herhangi bir blmne baęlı olmayıp,  
\* deęerleme hizmeti sırasında harcanan emek ve zaman dikkate alınarak belirlenmektedir.
- \* Deęerleme ahlaki kural ve performans standartlarına gre gerekleřtirilmiřtir.
- \* Deęerleme Uzmanı, mesleki eęitim řartlarına haizdir.
- \* Deęerleme Uzmanının deęerlemesi yapılan mlkn yeri ve tr konusunda daha nceden deneyimi mevcuttur.
- \* Deęerleme Uzmanı, mlk kiřisel olarak incelemiřtir.
- \* Raporda belirtilenlerin haricinde hi kimse bu raporun hazırlanmasında mesleki bir yardımda bulunmamıřtır.

## 1 - DEĞERLEME HİZMETİ BİLGİLERİ

### 1.1 - Değerleme Hizmetinin Amacı

Bu değerlendirme raporu; aşağıda bilgileri bulunan 25 adet arsanın değerlendirme tarihindeki pazar değerinin belirlenmesi amacı ile hazırlanmıştır.

Ayrıca gerekli olduğu durumlarda, taşınmaz/taşınmazların Sermaye Piyasası Kurulu (SPK) mevzuatına göre gayrimenkul yatırım ortaklıkları portföyüne alınmasının uygunluğunun belirlenmesi de amaçlanmaktadır.

Pazar Değeri, Uluslararası Değerleme Standartları çerçevesinde şu şekilde tanımlanmaktadır:

Bir mülkün uygun bir pazarlamanın ardından birbirinden bağımsız istekli bir alıcıyla istekli bir satıcı arasında herhangi bir zorlama olmaksızın ve tarafların herhangi bir ilişkiden etkilenmeyeceği şartlar altında, bilgili, basiretli ve iyi niyetli bir şekilde hareket ettikleri bir anlaşma çerçevesinde değerlendirme tarihinde el değiştirmesi gereken tahmini tutardır.

### 1.2 - Değerleme Hizmetinde Hizmeti Alan ve Veren Kurumların Bilgisi

#### 1.2.1 - Hizmeti Alan Kurum Bilgisi

**Atakule Gayrimenkul Yatırım Ortaklığı A.Ş.**

Kuleli Sokak. No:3/3-4 GOP-Çankaya/ANKARA

#### 1.2.2 - Hizmeti Veren Kurum Bilgisi

**Reel Gayrimenkul Değerleme A.Ş.**

Mecidiyeköy Mah., Büyükdere Caddesi, Raşit Rıza Sokak, Ahmet Esin İş Merkezi, No: 4, Kat: 2, Şişli / İSTANBUL

İstanbul Ticaret Odası - Sicil No 527073-474655

Reel Gayrimenkul Değerleme A.Ş. 30.06.2004 tarih, 6082 sayılı Ticaret Sicil Gazetesi'nde yayınlanan ana sözleşmesinde belirtildiği üzere 25.06.2004 tarihinde, ekspertiz ve değerlendirme işlemi yapmak üzere kurulmuştur.

Başbakanlık Sermaye Piyasası Kurulu'nun (SPK) 11.08.2006 tarih ve 35/1008 sayılı yazısı ile Sermaye Piyasası Kurulu mevzuatı çerçevesinde değerlendirme hizmeti verecek şirketler listesine alınmıştır.

### 1.3 - Değerleme Hizmeti İle İlgili Talepler

Hizmeti alan kurumun, aşağıda bilgileri bulunan 25 adet taşınmazın değerlendirme tarihindeki Pazar Değeri'nin belirlenmesi talebi bulunmaktadır.

### 1.4 - Değerleme Konusu Gayrimenkul İçin Yapılan Değerlemeye İlişkin Bilgiler

Söz konusu taşınmaz için 30.12.2014 tarih ve ATA-1410011 numaralı rapor şirketimiz tarafından hazırlanmıştır.

Serdar ETİK ve Eren KURT değerlendirme işleminde görev almıştır.

Ahmet Özgün HERGÜL raporun hazırlanmasında yardımcı olmuştur.

### 1.5 - Değerleme Konusu Gayrimenkul İçin Şirketimiz Tarafından Daha Önceki Tarihlerde Yapılan Son Üç Değerlemeye İlişkin Bilgiler

Değerleme konusu gayrimenkul için şirketimiz tarafından daha önce değerlendirme raporu hazırlanmamıştır.

**2 - DEĞERLEME KONUSU TAŞINMAZIN MÜLKİYET VE YAPILAŞMA BİLGİLERİ****2.1 - Tapu Kayıtları**

İli	:	İSTANBUL
İlçesi	:	BEYKOZ
Bucağı	:	
Mahallesi	:	ÇAYAĞZI (RİVA)
Köyü	:	
Sokağı	:	
Mevkii	:	BEYLİK MANDIRA ÇİFTLİĞİ
Pafta No	:	13-14
Ada No	:	
Parsel No	:	EK TABLODA BELİRTİLMİŞTİR.
Alanı	:	EK TABLODA BELİRTİLMİŞTİR.
Vasfı	:	ARSA
Sınırı	:	PLANINDADIR
Tapu Cinsi	:	ANA GAYRİMENKUL
Sahibi	:	ATAKULA GAYRİMENKUL YATIRIM ORTAKLIĞI A.Ş.
Yevmiye No	:	EK TABLODA BELİRTİLMİŞTİR.
Cilt No	:	EK TABLODA BELİRTİLMİŞTİR.
Sayfa No	:	EK TABLODA BELİRTİLMİŞTİR.
Tapu Tarihi	:	EK TABLODA BELİRTİLMİŞTİR.

## 2.2 - Takyidat Bilgileri

Taşınmazın takyidat ve mülkiyet bilgileri 23.10.2014 tarihinde, Beykoz Tapu Sicil Müdürlüğü'nün yazılı olarak alınmıştır. İlgili belge ekte sunulmaktadır.

### ***Değerleme konusu tüm taşınmazlar için aşağıdaki beyanlar müşterektir:***

\*\*1671, 1822, 1897, 1967, 1977, 2039 parseller bu ve talepnamelerinde yazılı diğer parsellerin müşterek methalidir. (26.03.1974-388)

\*\*Korunması gerekli kültür varlığıdır. (29.08.2005-4954) *(Yerinde yapılan incelemelerde parsel üzerinde yapı bulunmadığı görülmüştür. Parselin niteliği de arsadır. Bu nedenle Gayrimenkul Yatırım Ortaklıklarına İlişkin Esaslar Tebliği'nin 22.maddesinin birinci fıkrasının (c) ve (j) bendlerinde belirtilen hükümler çerçevesinde ilgili beyanın taşınmazın devrine ve değerine olumsuz etkisi bulunmamaktadır)*

\* Müşterek medhal tanımı; Sosyal tesis, ticari mahal, yüzme havuzu, tenis kortu, ısı merkezi gibi taşınmaz mal veya bağımsız bölümler başka parsel veya bağımsız bölümlerin ortaklaşa kullanılan yeri olarak ayrılabilir. Eski tapu sicil nizamnamesi bu durumu müşterek medhal adını vermiştir.

Yeni tapu sicil tüzüğünde ise 26. maddesinde bu durum ortaklaşa kullanılan yer tabiri kullanılarak belirtilmiştir. Ortaklaşa kullanılacak yerin tapu kütüğünün mülkiyet sütununa şahıs isimleri değil yararlanacak taşınmazların ada ve parsel numaraları yazılmaktadır.

"Madde 26 - Sosyal tesis, ticari mahal, yüzme havuzu, tenis kortu gibi taşınmaz mal veya bağımsız bölümler ortaklaşa kullanıma ayrılmış ise, malik sütununa faydalanan taşınmaz malların ada ve parsel veya bağımsız bölüm numaraları yazılır. Ortaklaşa kullanılan yerler, faydalanan taşınmaz mallarda aynı ada ve parsel içerisinde olabileceği gibi, ortak sınırı olmaksızın ayrı ada ve parsellerde de bulunabilir.

Faydalanan taşınmaz malların kütük sayfasının beyanlar bölümüne, ortaklaşa kullanılan taşınmaz malın, hangi ada ve parsel veya bağımsız bölümle ortak olduğu belirtilir.

Ortaklaşa kullanılan yerler, kanuni istisnalar dışında, faydalanan bütün taşınmaz mal maliklerinin birlikte istemleri olmadan müşterek mülkiyete dönüştürülemez."

Ortak Yerler: Kat irtifakı veya kat mülkiyeti kurulmuş binalarda bağımsız bölümler dışında kalıp, korunma ve ortaklaşa kullanma veya faydalanmaya yarayan yerlere ortak yerler denir. Örnek; temeller, ana duvarlar, avlular, merdivenler, koridorlar, kalorifer, su, havagazı ve elektrik tesisleri gibi. Kat mülkiyeti kanunundaki ortak yerler ile Tapu Sicil Tüzüğü'nün 26. Maddesinde düzenlenen ortaklaşa kullanılan yer (müşterek methal) adlı kavramlardır.

Konu taşınmazların tapu kütüğünde bulunan "müşterek medhal şerhi" 26.03.1974 tarih ve 388 yevmiye numarası, 26.02.1976 tarih ve 338 yevmiye numarası ile konulmuştur. Konu taşınmazların müşterek methal olarak tanımlanmış olduğu parseller;

2039, 1804, 1822, 1967, 1977, 1897 no'lu parsel:Yeşil Alan

1671 no'lu parsel: Orta Öğretim Alanı

Lejandında kalmaktadır. Söz konusu parseller ortak kullanım alanlarında kalmakta olup müştereklik ilişkisi herhangi bir pay ile hisselenilmemiştir. Bu sebeple hisselenilmemesi oluşturulmadığından değerlemeye konu edilmemiştir.

*Gayrimenkul Yatırım Ortaklıklarına İlişkin Esaslar Tebliği'nin 22.maddesinin birinci fıkrasının (c) ve (j) bendlerinde belirtilen hükümler çerçevesinde ilgili beyanın taşınmazın devrine ve değerine olumsuz etkisi bulunmamaktadır*

### 2.2.1 - Taşınmazların Son Üç Yıllık Dönemde Gerçekleşen Alım Satım İşlemleri

Yapılan incelemelerde son üç yıllık dönemde; tapu bilgilerinde şu değişiklikler olmuştur: Değerleme konusu taşınmaz tam hisse ile Ali Celal Celaloğlu adına kayıtlı iken 03.01.2013 tarih 52 yevmiye ile Atakule Gayrimenkul Yatırım Ortaklığı A.Ş. mülkiyetine geçmiştir.

## **2.3 - Kullanımına İlişkin Yasal İzinler İmar ve Proje Bilgileri, Kısıtlamalar**

### **2.3.1 - İmar Durumuna İlişkin Veriler**

19.12.2014 tarihinde; Beykoz İmar Müdürlüğü'nde yapılan incelemelerde ve ilgili kurumdan alınan ekte sunulan imar durum yazısına göre aşağıdaki bilgilere ulaşılmıştır. Değerleme konusu taşınmazlar; 22.10.1998 tasdik tarihli 1/5000 ölçekli 'Riva Çayağzı Beylik Mandıra Mevkii Koruma Amaçlı Mevzii Nazım İmar Planı' kapsamında 'konut' alanında kalmaktadır. Yapılaşma koşulları Kaks:0.25 H:6.50m dir. Bölgede herhangi bir 1/1000 ölçekli imar planı çalışması bulunmamaktadır. Son üç yılda imar durumunda herhangi bir değişiklik gözlemlenmemiştir.

### **2.3.2 - Yapılaşma Bilgi ve Belgelerinin İrdelenmesi**

Parseller için halihazırda onaylanmış ruhsat ve proje bulunmamaktadır.

### **2.3.3 - Taşınmazın Yasal ve Mevcut Durumuna İlişkin Görüş**

Değerleme konusu taşınmazlar halihazırda boş durumdadır. Üzerlerinde herhangi bir yapılaşmaya rastlanmamıştır.



### 3 - DEĞERLEME KONUSU TAŞINMAZ İLE İLGİLİ BİLGİLER

#### 3.1 - Tanımı

Değerleme konusu taşınmaz; İstanbul İli, Beykoz İlçesi, Çayağzı Riva köyü, Beylik Mandıra Çiftliği mevkinde yer alan 14 pafta içerisinde yer alan 1834, 1835, 1836, 1837, 1838, 1839, 1840, 1841, 1842, 1843, 1844, 1845, 1846 parsel numaralı arsa vasıflı taşınmazlarla, 13 pafta içerisinde yer alan 1847, 1848, 1849, 1850, 1851, 1852, 1853, 1854, 1855, 1856, 1857, 1858 parsel numaralı arsa vasıflı taşınmazlardır.

#### 3.2 - Konumu Ve Yakın Çevre Özellikleri

Taşınmazlar Riva yerleşim merkezine yaklaşık 2 km mesafede yer almaktadır. Yakın çevresi düşük yoğunluklu yapılaşma özellikleri gözlemlenmiştir. Ağırlıklı olarak boş araziler, müstakil tipte konutlardan oluşmakta olup 1-2 km mesafede Riva Konakları, Ant Riva Projesi, Rivara Ranch gibi nitelikli villa yerleşim birimleri bulunmaktadır.

Bölgenin gelişimini etkileyebilecek önemli unsurlardan biri 3. çevreyolu projesidir. Karayolu projesi tamamlandıktan sonra Kuzey Marmara Otoyolu'ndan Riva'ya bağlantı yolu ile ulaşılabilecektir.

Bölgede site yerleşim birimleri üst gelir grubuna diğer yerleşim birimleri ise orta üst gelir grubuna hitap etmektedir. Bölge özellikle İstanbul'da ikamet eden orta üst ve üst gelir grubu tarafından talep görmektedir. Taşınmazın İstanbul'a yakınlığı ve 3. çevreyolu projesi Riva'ya olan ilgiyi son dönemde artırmıştır.

#### 3.3 - Ulaşım Özellikleri

Riva merkezine toplu taşıma araçları ve özel araçlarla ulaşılabilmektedir. Toplu taşıma alternatifleri İ.E.T.T hatları ve Riva-Beykoz, ve Riva-Üsküdar arasında çalışan dolmuş hatlarıdır.

Değerleme konusu taşınmazın bulunduğu noktaya 2. çevreyolu vasıtası ile Kavacık sapağına ulaşıttan sonra Beykoz-Polonezköy ve Riva tabelasından kuzey yönüne doğru girilerek Riva tabelaları takip edilerek Riva merkezine ulaşılabilir. Rivaya ulaşıttan sonra çarşı içerisine varmadan Riva Konakları ve Ant Riva tabelalarından tekrar güney yönüne doğru yönelerek yaklaşık 2 km sonra taşınmazın bulunduğu noktaya ulaşılabilir. Toplu taşıma araçları Riva köy içine kadar gelmektedir. Bu noktadan sonra parselin bulunduğu noktaya özel araçlarla ulaşılabilir. Asfalt yollar vasıtası ile parselin bulunduğu noktaya ulaşılabilir.

## Krokiler

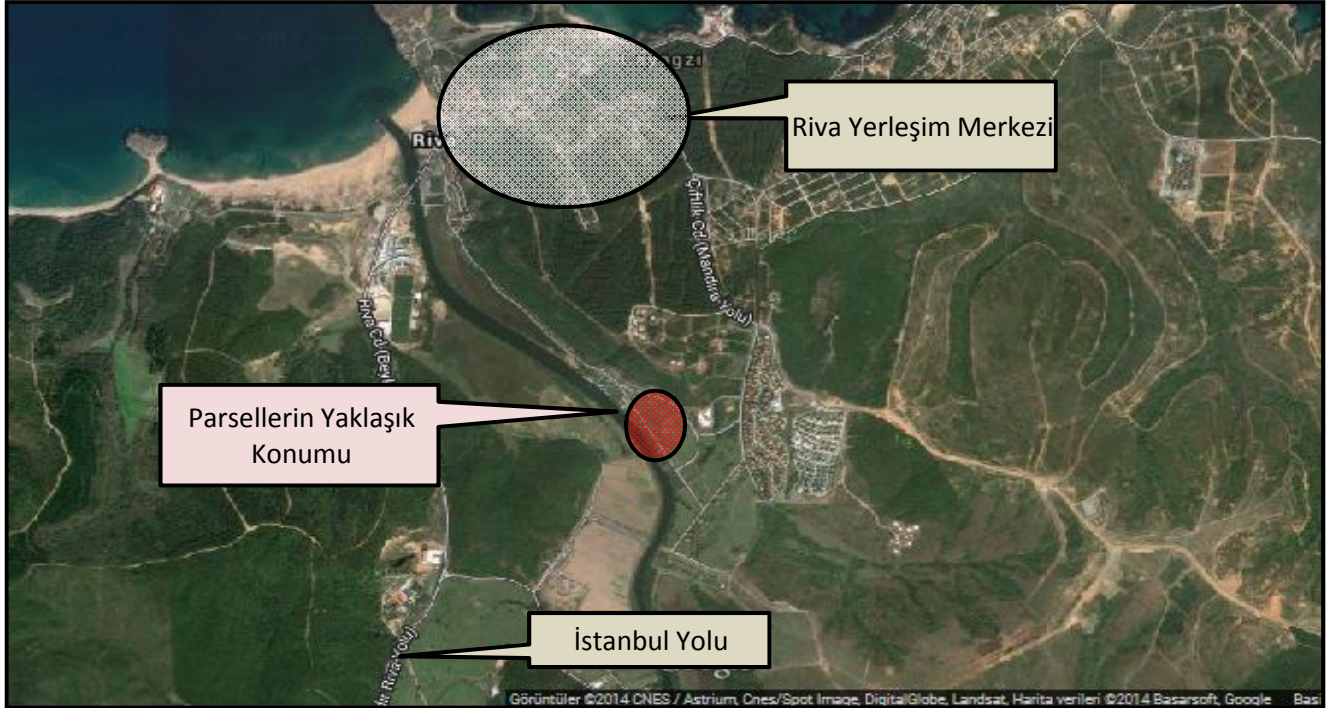



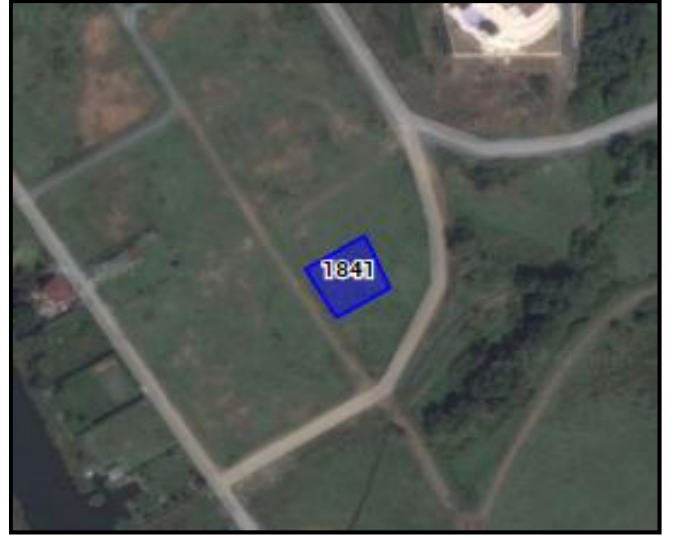

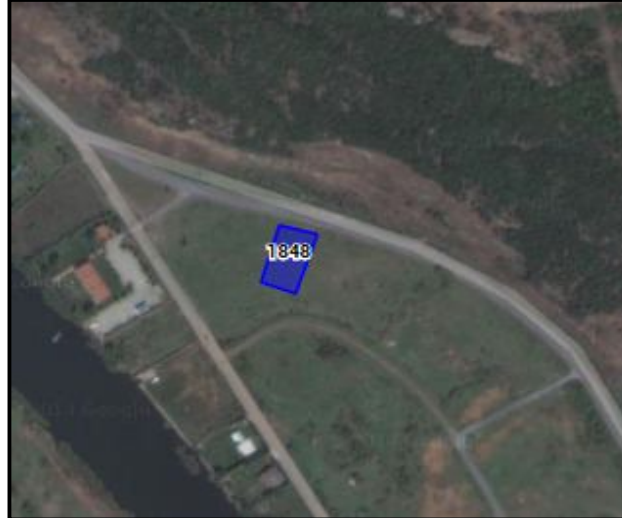





### 3.4 - Taşınmazın Fiziki Özellikleri

#### 3.4.1 - Genel Özellikleri

**1834 parsel;** eğimsiz bir arazi yapısına sahiptir. Yaklaşık olarak dikdörtgen formunda bir geometrik yapıya sahiptir. 1.006 m<sup>2</sup> yüzölçümlüdür. İmar yoluna cephesi bulunmaktadır.

**1835 parsel;** eğimsiz bir arazi yapısına sahiptir. Yaklaşık olarak dikdörtgen formunda bir geometrik yapıya sahiptir. 1.114 m<sup>2</sup> yüzölçümlüdür. İmar yoluna cephesi bulunmaktadır.

**1836 parsel;** eğimsiz bir arazi yapısına sahiptir. Yaklaşık olarak dikdörtgen formunda bir geometrik yapıya sahiptir. 1.150 m<sup>2</sup> yüzölçümlüdür. İmar yoluna cephesi bulunmaktadır.

**1837 parsel;** eğimsiz bir arazi yapısına sahiptir. Yaklaşık olarak dikdörtgen formunda bir geometrik yapıya sahiptir. 1.209 m<sup>2</sup> yüzölçümlüdür. İmar yoluna cephesi bulunmaktadır.

**1838 parsel;** eğimsiz bir arazi yapısına sahiptir. Yaklaşık olarak dikdörtgen formunda bir geometrik yapıya sahiptir. 1.208 m<sup>2</sup> yüzölçümlüdür. İmar yoluna cephesi bulunmaktadır.

**1839 parsel;** eğimsiz bir arazi yapısına sahiptir. Yaklaşık olarak dikdörtgen formunda bir geometrik yapıya sahiptir. 1.294 m<sup>2</sup> yüzölçümlüdür. İmar yoluna cephesi bulunmaktadır.

**1840 parsel;** eğimsiz bir arazi yapısına sahiptir. Yaklaşık olarak üçgen formunda bir geometrik yapıya sahiptir. 1.355 m<sup>2</sup> yüzölçümlüdür. İmar yoluna cephesi bulunmaktadır.

**1841 parsel;** eğimsiz bir arazi yapısına sahiptir. Yaklaşık olarak dikdörtgen formunda bir geometrik yapıya sahiptir. 1.020 m<sup>2</sup> yüzölçümlüdür. İmar yoluna cephesi bulunmaktadır.

**1842 parsel;** eğimsiz bir arazi yapısına sahiptir. Yaklaşık olarak dikdörtgen formunda bir geometrik yapıya sahiptir. 1.009 m<sup>2</sup> yüzölçümlüdür. İmar yoluna cephesi bulunmaktadır.

**1843 parsel;** eğimsiz bir arazi yapısına sahiptir. Yaklaşık olarak dikdörtgen formunda bir geometrik yapıya sahiptir. 1.209 m<sup>2</sup> yüzölçümlüdür. İmar yoluna cephesi bulunmaktadır.

**1844 parsel;** eğimsiz bir arazi yapısına sahiptir. Yaklaşık olarak dikdörtgen formunda bir geometrik yapıya sahiptir. 1.114 m<sup>2</sup> yüzölçümlüdür. İmar yoluna cephesi bulunmaktadır.

**1845 parsel;** eğimsiz bir arazi yapısına sahiptir. Yaklaşık olarak dikdörtgen formunda bir geometrik yapıya sahiptir. 1209 m<sup>2</sup> yüzölçümlüdür. İmar yoluna cephesi bulunmaktadır.

**1846 parsel;** eğimsiz bir arazi yapısına sahiptir. Yaklaşık olarak dikdörtgen formunda bir geometrik yapıya sahiptir. 1.453 m<sup>2</sup> yüzölçümlüdür. İmar yoluna cephesi bulunmaktadır.

**1847 parsel;** eğimsiz bir arazi yapısına sahiptir. Yaklaşık olarak dikdörtgen formunda bir geometrik yapıya sahiptir. 882 m<sup>2</sup> yüzölçümlüdür. İmar yoluna cephesi bulunmaktadır.

**1848 parsel;** eğimsiz bir arazi yapısına sahiptir. Yaklaşık olarak dikdörtgen formunda bir geometrik yapıya sahiptir. 910 m<sup>2</sup> yüzölçümlüdür. İmar yoluna cephesi bulunmaktadır.

**1849 parsel;** eğimsiz bir arazi yapısına sahiptir. Yaklaşık olarak yamuk formunda bir geometrik yapıya sahiptir. 1.600 m<sup>2</sup> yüzölçümlüdür. İmar yoluna cephesi bulunmaktadır.

**1850 parsel;** eğimsiz bir arazi yapısına sahiptir. Yaklaşık olarak dikdörtgen formunda bir geometrik yapıya sahiptir. 1.573 m<sup>2</sup> yüzölçümlüdür. İmar yoluna cephesi bulunmaktadır.

**1851 parsel;** eğimsiz bir arazi yapısına sahiptir. Yaklaşık olarak dikdörtgen formunda bir geometrik yapıya sahiptir. 840 m<sup>2</sup> yüzölçümlüdür. İmar yoluna cephesi bulunmaktadır.

**1852 parsel;** eğimsiz bir arazi yapısına sahiptir. Yaklaşık olarak dikdörtgen formunda bir geometrik yapıya sahiptir. 1.027 m<sup>2</sup> yüzölçümlüdür. İmar yoluna cephesi bulunmaktadır.

**1853 parsel;** eğimsiz bir arazi yapısına sahiptir. Yaklaşık olarak dikdörtgen formunda bir geometrik yapıya sahiptir. 1.223 m<sup>2</sup> yüzölçümlüdür. İmar yoluna cephesi bulunmaktadır.

**1854 parsel;** eğimsiz bir arazi yapısına sahiptir. Yaklaşık olarak dikdörtgen formunda bir geometrik yapıya sahiptir. 1.549 m<sup>2</sup> yüzölçümlüdür. İmar yoluna cephesi bulunmaktadır.

**1855 parsel;** eğimsiz bir arazi yapısına sahiptir. Yaklaşık olarak dikdörtgen formunda bir geometrik yapıya sahiptir. 1.518 m<sup>2</sup> yüzölçümlüdür. İmar yoluna cephesi bulunmaktadır.

**1856 parsel;** eğimsiz bir arazi yapısına sahiptir. Yaklaşık olarak dikdörtgen formunda bir geometrik yapıya sahiptir. 1.073 m<sup>2</sup> yüzölçümlüdür. İmar yoluna cephesi bulunmaktadır.

**1857 parsel;** eğimsiz bir arazi yapısına sahiptir. Yaklaşık olarak dikdörtgen formunda bir geometrik yapıya sahiptir. 1.185 m<sup>2</sup> yüzölçümlüdür. İmar yoluna cephesi bulunmaktadır.

**1858 parsel;** eğimsiz bir arazi yapısına sahiptir. Yaklaşık olarak yamuk formunda bir geometrik yapıya sahiptir. 1.675 m<sup>2</sup> yüzölçümlüdür. İmar yoluna cephesi bulunmaktadır.



## 4 - DEĞERLEME İLE İLGİLİ ANALİZLER

### 4.1 - Taşınmazın Bulunduğu Bölgenin Özellikleri

#### 4.1.1 - İstanbul İli

İstanbul 41° K, 29° D koordinatlarında yer alır. Batıda Çatalca Yarımadası, doğuda Kocaeli Yarımadası'ndan oluşur. Kuzeyde Karadeniz, güneyde Marmara Denizi ve ortada İstanbul Boğazı'ndan oluşan kent, kuzeybatıda Tekirdağ'a bağlı Saray, batıda Tekirdağ'a bağlı Çerkezköy, Tekirdağ, Çorlu, güneybatıda Tekirdağ'a bağlı Marmara Ereğlisi, kuzeydoğuda Kocaeli'ne bağlı Kandıra, doğuda Kocaeli'ne bağlı Körfez, güneydoğuda Kocaeli'ne bağlı Gebze ilçeleri ile komşudur. İstanbul'u oluşturan yarımadalardan Çatalca Avrupa, Kocaeli ise Asya anakaralarındadır. Kentin ortasındaki İstanbul Boğazı ise bu iki kıtayı birleştirir. Boğazdaki Fatih Sultan Mehmet ve Boğaziçi Köprüleri kentin iki yakasını birbirine bağlar. İstanbul Boğazı boyunca ve Haliç'i çevreleyecek şekilde Türkiye'nin kuzeybatısında kurulmuştur.

İstanbul, Türkiye'nin en büyük kenti olup, 13 milyon kişiyi aşan nüfusu ile dünyanın da sayılı kentlerinden biri haline gelmiştir. Batı ile Doğu arasında köprü olma özelliği ile yerli ve yabancı sermaye için, bölgelerarası ilişki kurma ve bölgelere açılma yönünden önemli bir merkezdir. İstanbul Boğazı, Karadeniz'i, Marmara Denizi'yle birleştirirken; Asya Kıtası'yla Avrupa Kıtası'nı birbirinden ayırmakta ve İstanbul kentini de ikiye bölmektedir.



Harita 1 - İstanbul'un Konumu

Ülkedeki endüstriyel kuruluşlarının %38'i, ticari işletmelerin %55'i İstanbul'da bulunmakta olup, vergi gelirlerinin %40'ı bu şehirden sağlanmaktadır. Ülke çapında kişi başına GSMH (gayri safi milli hasıla) yaklaşık \$ 2,000 iken İstanbul'da \$ 6,000 düzeyindedir.

Türkiye İstatistik Kurumu'nun (TÜİK) hazırlamış olduğu 2010 yılı Adrese Dayalı Nüfus Kayıt Sistemi (ADNKS) Nüfus Sayımı Sonuçlarına göre İstanbul'un Toplam Nüfusu 13.255.685 kişidir. Toplam nüfus içerisinde 13.120.596 (% 98,98) kent nüfusu, 135.089 da (% 1,02) kırsal nüfustur.

İstanbul'un 14'ü Anadolu Yakasında, 25'i Avrupa Yakasında olmak üzere toplam 39 ilçesi vardır. İstanbul'un 39 ilçesi nüfus sayısı bakımından 2010 yılı verilerine göre incelendiğinde en yüksek nüfusa sahip ilçesi Bağcılar, en az nüfusa sahip ilçesi de Adalar olmuştur.

#### 4.1.2 - Beykoz İlçesi

Beykoz, İstanbul'un bir ilçesidir. Çatalca-Kocaeli bölümünün Kocaeli Yarımadası batısında yer almakta olup; batıdan İstanbul Boğazı, doğudan Şile ilçesi, kuzeyden Karadeniz ve güneyden de Çekmeköy, Üsküdar ve Ümraniye ilçeleri ile çevrelenmiştir.

Cumhuriyetin ilk yıllarından itibaren yapılan sanayi ağırlıklı çalışmaların etkisiyle fabrikaların çoğalması sonucu genelde işçi kesimin tercih ettiği yerleşim yeri olan Beykoz, son yıllarda üst gelir seviyesi kesimden de talep görmektedir.

Deniz seviyesinden başlayarak 270 metreye kadar yükselen Beykoz'un engebeli arazisini Riva, Küçüksu ve Göksu dereleri parçalamıştır. İlçe ve yakın çevresinde Akdeniz iklimi ile Karadeniz ikliminin karışımı olan "Geçiş Tipi İklim" etkilidir. Yazlar, Akdeniz kadar sıcak olmamakla birlikte Karadeniz kadar yağışlı değildir. Beykoz ve çevresi başta kestane, meşe, gürgen, ıhlamur, kayın, kızılçam ve fındıkağaçlarından oluşan doğal orman örtüsüyle kaplıdır.

İlçenin nüfusu 2012 yılı adrese dayalı nüfus sistemine göre 246.352 dir. İlçe 25 mahalle ve 20 adet köyden meydana gelmektedir. Beykoz İlçesi merkez bucağına bağlı 11 adet köy, Mahmutşevketpaşa bucağına bağlı ise 9 adet köy bulunmaktadır. İlçe merkezine bağlı mahalleler Anadoluhisarı, Anadolukavağı, Beykoz (merkez), Çamlıbahçe, Çiğdem Çubuklu, Göksu, Göztepe, Gümüşsuyu, İncirköy, Kanlıca, Kavacık, Ortaçeşme, Paşabahçe, Rüzgarlıbahçe, Soğuksu, Tokatköy, Yalıköy ve Yenimahalledir.

#### 4.1.3 - Gayrimenkul Piyasasının Mevcut Ekonomik Göstergeler Doğrultusunda Analizi

Ülkemizdeki gayrimenkul sektörü, kriz dönemlerinde talebin hızlı düşüş yaşadığı, büyüme dönemlerinde ise uzun vadede ve yavaş arttığı sektör niteliğindedir. Bu nedenle ekonomideki kısa vadeli olumlu gelişmeler sektörün büyümesinde hızlı bir hareketlenme yaratamamaktadır.

Ancak, 2003 yılının ikinci yarısından itibaren; ekonomik göstergelerde gözlenen olumlu gelişme, düşen enflasyon oranı, istikrarı sağlanan ekonomi ve düşük gayrimenkul fiyatları ile deprem düşüncesinin olumsuzluğuna rağmen ( özellikle İstanbul'da ) gayrimenkul sektöründe ciddi oranda hareketlenme görülmüştür. 2005 yılında gündeme gelen mortgage uygulaması, düşük konut kredileri, dövizin beklenen getiriye sağlamaması gayrimenkul sektörünün, özellikle de konut sektörünün beklenmeyen bir yükselişine neden olmuş ve bu sektör yatırım araçlarında ilk sıraya oturmuştur.

2006 yılı ilk aylarında doruk noktasına ulaşan sektör, Mayıs ayı ortalarında başlayan faiz oranlarındaki artış, dövizlerin yükselişi nedeni ile bu özelliğini yitirmiş, genel bir bekleme süreci oluşmasından dolayı düşüş yönünde eğilim göstermeye başlamıştır. Yıl sonuna doğru alım-satım işlemlerinin ciddi oranda azaldığı piyasada, talebin fazla olduğu dönemlerde çok yükselen taşınmaz değerleri reel değerlere doğru düşmüştür.

2007 yılında ise korunaklı sitelerde ve yeni yapılan yapılarda taşınmaz değerlerinde yükseliş gözlemlenmektedir. Ancak genel olarak, 2006 yılının ilk aylarında gözlenen artış hızına göre, 2007 yılındaki artış hızı daha yavaştır.

Yeni yapılaşma trendlerinde genellikle toplu yapılara ( site, alışveriş merkezi, kompleksler, vb ) eğilim görülmektedir.

2008 yılında, küresel bağlamda süren ekonomik krizin etkilerinin gayrimenkul sektöründe de hissedildiği, gayrimenkul alım-satımlarında yavaşlama görüldüğü gözlemlenmiştir.

2009 yılında başlayan daralma ile ekonomi kötü bir dönemden geçmiş olsa da bu dönem içerisinde özellikle gayrimenkul projelerinin iskontolu imkanlar sunması nedeniyle yabancı yatırımcıların Türkiye'ye olan ilgisi devam etmiştir. 2010 yılında, durağan olan gayrimenkul piyasası dünya genelinde ekonomideki iyileşme ile birlikte az da olsa yükselen bir ivme kazanmıştır.

2011 yılının ilk yarısında genel olarak dengeli bir piyasanın olduğu gözlemlenmiş olup, ikinci yarısında ise global olarak dünyayı etkileyen ekonomik gelişmelerin Türkiye'deki taşınmaz değerlerine ve arz/talep oranına da olumsuz olarak etki ettiği görülmektedir.

2012 yılında global olarak dünyayı etkileyen ekonomik koşulların etkilerini sürdüreceği, bu etkilere bağlı olarak da Türkiye'deki taşınmazlara olan talebin durağan seyrettiği, ancak son çeyrekte hareketlilik yaşandığı görülmüştür.

2013 yılı sonuna doğru açıklanan İnşaat büyüme rakamları pozitif iç talepteki canlanmayla birlikte yılın ilk çeyreğini yüzde 2.9 büyümeyle kapatan Türkiye ekonomisi, 2'nci çeyrekte ise 4.4 büyüme kaydetmiştir. İnşaat sektöründeki büyüme ise yılın ilk çeyreğinde yüzde 5.9 olarak gerçekleşirken, 2'nci çeyrekte bu rakam 7,6 olarak gerçekleşmiştir. Sektördeki 3'ncü çeyrek büyüme rakamı ise 8.7 olarak açıklanmıştır.

2014 yılında yerel ve cumhurbaşkanlığı seçimlerine kadar durağan bir hal seyreden konut sektörü seçim sonrasında hareketlenmiş olmasına karşın, 2014 yılının son çeyreğinde Ortadoğu' da yaşanan terör eylemlerinin artması ve Türkiye' nin güney sınırında yaşanan olumsuzluklar nedeniyle konut alım satımlarının olumsuz etkilendiği görülmüştür.

2015 yılından beklentilerde terör eylemlerinin küresel bir savaşa dönmesinin engellemesi ile piyasaların yeniden hareketlenebileceği, kentsel dönüşümün olacağı bölgelerde konut projelerine talebin olacağı ve bu bölgelerde satışların hızlanabileceği öngörülmektedir.

#### **4.2 - Değerleme Hizmetini Sınırlayıcı-Kısıtlayıcı Faktörler**

Değerleme hizmetini kısıtlayan herhangi bir faktörle karşılaşılmamıştır.

#### **4.3 - Bilgilerin Kaynağı**

Değerleme çalışmasında kullanılan bilgiler; Beykoz Belediyesi İmar ve Şehircilik Müdürlüğü, Planlama Müdürlüğü, Beykoz Tapu Sicil Müdürlüğü ile yerinde yapılan incelemeler ile kısmen belgeli ve kısmen de şifahi bilgiler sonucu oluşmuştur.

#### **4.4 - Değeri Etkileyen Faktörler**

##### **4.4.1 - Olumlu Faktörler**

- \* Riva yerleşim merkezine yakın bir konumda yer almaktadır.
- \* Parsel düzgün bir topoğrafyaya ve geometrik şekle sahiptir.
- \* Altyapısı tamamlanmış bir bölgede konumdadır.

##### **4.4.2 - Olumsuz Faktörler**

- \* Bölgede henüz geçerli bir 1/1000 ölçekli uygulama imar planı bulunmamaktadır.
- \* Riva genelinde arsa arzının fazla olduğu düşünülmektedir.

## 5 - DEĞERLEME YÖNTEMLERİ

### 5.1 - Emsal Karşılaştırma Yaklaşımı

Bu yöntemde; değeri belirlenmek istenen taşınmaza emsal olabilecek gayrimenkullerin satış bedellerinin elde edilerek, söz konusu taşınmaz ile nitelik ve niceliklerinin karşılaştırılması yapılmaktadır. Bu konuda en önemli husus emsal gayrimenkullerin gerçek satış bedellerinin elde edilebilmesidir. Benzer özelliklere sahip gayrimenkullerden; satış tarihi itibari ile değer kaybı, kullanım alanlarına ait kıyaslama, çevre düzeni ve arsa alanlarına ilişkin düzeltmelerin yapılması gereklidir. Birim fiyat ya da toplam fiyat olarak elde edilen veriler değerlendirilmesi yapılan taşınmaza uygulanarak değerlendirme bedeline ulaşılmaktadır. Ülkemizde gayrimenkul piyasasının hareketliliği ve tutarsızlığı nedeni ile sağlıklı sonuçlara ulaşabilmek için en çok bu yöntem uygulanmaktadır.

### 5.2 - Yeniden İnşa Etme ( İkame ) Maliyeti Yaklaşımı

Mevcut bir yapının aynısını yeniden inşa etmek fikri üzerine kuruludur. Gayrimenkulün değeri; değerlendirme tarihinde yeniden inşa etmenin maliyeti, boş arsa değeri, arazinin kullanılabilir hale getirilmesinden kaynaklanan harcamalar ve amortisman tutarından oluşmaktadır. Ana prensip olarak mevcut bir gayrimenkulün bina değerinin, hiçbir zaman yeniden inşa etme maliyetinden fazla olamayacağı kabul edilmektedir. Karşılaştırma ve maliyetlere ayırma yöntemleri kullanılmaktadır. Karşılaştırma yönteminde yeni inşa edilen bir gayrimenkulün birim maliyetleri, değerlendirilmesi yapılan taşınmazın değerinin belirlenmesinde kullanılmaktadır. Her iki yapının olumlu/olumsuz özellikleri bulunan değer üzerinden eksiltilir/artırılır. Maliyetlere ayırma yönteminde ise değerlendirilen taşınmazın inşaatı aşamasında kullanılan malzemeler, işçilik ve projelendirme bedelleri tek tek hesaplanır. Ortaya çıkan değerden; amortisman bedeli düşürülerek gerçek değer oluşturulur.

### 5.3 - Nakit Akışı ( Gelir ) Yaklaşımı

Değeri yalnızca elde edilecek gelire göre saptanabilen taşınmazlarda kullanılabilen bu yöntemde; taşınmazın gelecekte ortaya çıkabilecek faydalarını ve getirdiği net geliri kapitalize ederek bugünkü değeri belirlenmektedir. Bir yıllık gelirin, gelir oranına bölünmesi ya da gelir katsayısıyla çarpılması sonucu değere ulaşılma yöntemi direkt kapitalizasyon olarak adlandırılmaktadır. İndirgenmiş nakit akışı ise; götürü bedeli uygulanarak gelir modeline yansıtılması, gelirlerin kabul edilebilir bir indirgeme oranı ile bugünkü değerine getirilerek gayrimenkulün değeri saptanması olarak tanımlanmaktadır.

## 6 - DEĞERLEMEDE KULLANILAN YÖNTEMLER

Taşınmazlara ilişkin yapılmış olan değerlendirme çalışmasında;  
-Parsellerin mevcut durum değerinin tespitinde Emsal Karşılaştırma Yaklaşımı yöntemi, ve Nakit Akışı ( Gelir ) Yaklaşımı yönteminden yararlanılmıştır.

### 6.1 - Emsal Karşılaştırma Yaklaşımı

#### Konut Emsalleri

##### 1- Nova Emlak

Tel 0507 854 32 36

Ant Riva projesinde yer alan taşınmaz A tipi olarak 574 m<sup>2</sup> kullanım alanı ile pazarlanmaktadır. 3 katlı tripleks tiptedir. 4+1 planıdır.

<b>SATILIK</b>	574 .-M <sup>2</sup>	1.800.000 .-TL	3.136 .-TL/M <sup>2</sup>
----------------	----------------------	----------------	---------------------------

##### 2- Key Emlak

Tel 0533 410 80 85

Taşınmaz Ant Riva projesinde C tipi villa olarak pazarlanmaktadır. 4+1 planlı olup 300 m<sup>2</sup> kullanım alanı ile pazarlanmaktadır. 750.000.-USD istenmektedir. (USD=2.2.-TL)

<b>SATILIK</b>	300 .-M <sup>2</sup>	1.650.000 .-TL	5.500 .-TL/M <sup>2</sup>
----------------	----------------------	----------------	---------------------------

##### 3- Acarkent Realty World Gayrimenkul

Tel 0532 790 53 70

Emsal taşınmaz Riva Konakları projesinde yer almaktadır. 6+1 plan tertiplidir. 450 m<sup>2</sup> kullanım alanı ile pazarlanmaktadır. 1.200.000.-USD istenmektedir. Özel dekorasyonlu olduğu ifade edilmiştir. 4 katlı fourleks tiptedir. (USD=2.2.-TL)

<b>SATILIK</b>	400 .-M <sup>2</sup>	2.640.000 .-TL	6.600 .-TL/M <sup>2</sup>
----------------	----------------------	----------------	---------------------------

##### 4- Turyap Riva Temsilciliği

Tel 0216 319 15 03

Ant Riva projesinde yer alan villa 350 m<sup>2</sup> kullanım alanı ile pazarlanmakta olup C tipi olarak tanımlanmıştır. 3 katlıdır. 5+2 plan tertiplidir.

<b>SATILIK</b>	300 .-M <sup>2</sup>	950.000 .-TL	3.167 .-TL/M <sup>2</sup>
----------------	----------------------	--------------	---------------------------

## Arsa Emsalleri

### 1- Boğaziçi Gayrimenkul

Tel 0532 401 23 54

Taşınmaz aynı mevkide aynı imar koşullarına sahiptir. Kaks:0.25 H:6.50m dir. Bu tip parseller emlak firmalarınca % 25 emsalli 2.5 katlı villa arsası olarak pazarlanmaktadır. 475 m<sup>2</sup> yüzölçümlüdür. Parsel için 160.000.-USD istenmektedir. (USD=2.2.-TL)

<b>SATILIK</b>	475 .-M <sup>2</sup>	352.000 .-TL	741 .-TL/M <sup>2</sup>
----------------	----------------------	--------------	-------------------------

### 2- Kalyon Emlak

Tel 0532 748 94 90

Emsal taşınmazlar aynı mevkide yer alan 1497 ve 1498 parsel numaralı taşınmazlardır. Taşınmaz birbirine bitişik konumda olup her ikisi birden satılık durumdadır. 585 m<sup>2</sup> ve 584 m<sup>2</sup> yüzölçümüne sahiptirler. Aynı imar koşullarına sahiptirler. Taşınmazlar için 250.-USD/m<sup>2</sup> bedeli istenmekte olup öncelikli tercih 2 parselin birlikte satılmasıdır. Aynı ayrı da satılabileceği vurgulanmıştır. Her iki parsel için 292.000.-USD istenmektedir. (USD=2.2.-TL)

<b>SATILIK</b>	1169 .-M <sup>2</sup>	642.400 .-TL	550 .-TL/M <sup>2</sup>
----------------	-----------------------	--------------	-------------------------

### 3- Kalyon Emlak

Tel 0532 748 94 90

Taşınmaz Riva yerleşim merkezinin arka kısmında konumlanmıştır. 846 parsel numaralı 535 m<sup>2</sup> yüzölçümlü taşınmazdır. Aynı imar koşullarına sahiptir. Köşe konumlu olduğu ve denize yakın bir noktada yer aldığı belirtilmiştir. 160.000.-USD istenmektedir. (USD=2.2.-TL)

<b>SATILIK</b>	535 .-M <sup>2</sup>	352.000 .-TL	658 .-TL/M <sup>2</sup>
----------------	----------------------	--------------	-------------------------

### 4- Remax Gelişim Riva Temsilciliği

Tel 0555 684 11 61

700 m<sup>2</sup> yüzölçümlü arsa aynı imar koşullarına sahip ve marina bölgesinde yer almaktadır. Denize yakın bir konumda yer almaktadır. 505.000 TL istenmektedir.

<b>SATILIK</b>	700 .-M <sup>2</sup>	505.000 .-TL	721 .-TL/M <sup>2</sup>
----------------	----------------------	--------------	-------------------------

### 5- Turyap Riva Temsilciliği

Tel 0 216 319 15 03

Taşınmaz Flora Evlerine yakın bir konumda aynı yapılaşma koşullarına sahiptir. 537 m<sup>2</sup> yüzölçümlüdür. Taşınmaz için 134.500.-USD istenmektedir.

<b>SATILIK</b>	537 .-M <sup>2</sup>	295.900 .-TL	551 .-TL/M <sup>2</sup>
----------------	----------------------	--------------	-------------------------

### 6.1.1 - Emsallerin Değerlendirilmesi

Elde edilen villa emsalleri değerlendirildiğinde villa m<sup>2</sup> birim değerlerinin 3.000-6.500 TL/M<sup>2</sup> arasında geniş bir aralıkta pazarlandığı gözlemlenmiştir. Site donatılarına göre emsal villanın konum ve dekorasyon durumuna göre m<sup>2</sup> birim değerleri değişebilmektedir. Elde edilen arsa emsalleri değerlendirildiğinde ise aynı bölgede aynı yapılaşma koşullarına sahip arsaların 250-325.-USD/m<sup>2</sup> birim bedellerle satışta olduğu gözlemlenmiştir. Tüm bulunan emsaller USD bazında pazarlanmakta olup yukarıda ifade edilirken TL'na çevrilmiştir. Emsal karşılaştırma tablosu 1834 parsel için hazırlanmış olup, diğer parsellere değer takdir edilirken emsal karşılaştırma tablosunda bulunan birim m<sup>2</sup> değeri referans olarak alınmıştır.

KARŞILAŞTIRMA TABLOSU (1834 Parsel)				
BİLGİ	DEĞERLEME KONUSU TAŞINMAZ	Emsal (3)	Emsal (4)	Emsal (5)
SATIŞ FİYATI		352.000	505.000	295.900
SATIŞ TARİHİ		-		
ZAMAN DÜZELTMESİ		BENZER 0%	BENZER 0%	BENZER 0%
ALAN	1.006	535	700	537
BİRİM M <sup>2</sup> DEĞERİ		658	721	551
ALANA İLİŞKİN DÜZELTME		BENZER 0%	BENZER 0%	BENZER 0%
İMAR KOŞULLARI	E=0,25	E=0,25	E=0,25	E=0,25
YAPILAŞMA KOŞULLARINA İLİŞKİN DÜZELTME		BENZER 0%	BENZER 0%	BENZER 0%
FONKSİYON	KONUT			
FONKSİYONA İLİŞKİN DÜZELTME		BENZER 0%	BENZER 0%	BENZER 0%
MANZARA		BENZER	BENZER	BENZER
MANZARAYA İLİŞKİN DÜZELTME		0%	0%	0%
KONUM		ORTA KÖTÜ	ORTA İYİ	ORTA KÖTÜ
KONUMA İLİŞKİN DÜZELTME		10%	-10%	10%
DİĞER BİLGİLER				
DİĞER BİLGİLERE İLİŞKİN DÜZELTME		BENZER 0%	BENZER 0%	BENZER 0%
PAZARLAMA PAYINA İLİŞKİN DÜZELTME		-10%	-10%	-10%
TOPLAM DÜZELTME		0%	-20%	0%
<b>DÜZELTİLMİŞ DEĞER</b>	<b>595</b>	<b>658</b>	<b>577</b>	<b>551</b>

DEĞER TABLOSU					
Ada No	Parsel No	Alanı (m <sup>2</sup> )	Birim m <sup>2</sup> Değeri	Parselin Değeri (-TL)	Parselin Değeri (-USD)
	1834	1.006,00	595	598.942,55	258.164,89
	1835	1.114,00	595	663.242,55	285.880,41
	1836	1.150,00	595	684.675,88	295.118,91
	1837	1.209,00	595	719.802,73	310.259,80
	1838	1.208,00	595	719.207,36	310.003,17
	1839	1.294,00	595	770.409,21	332.072,93
	1840	1.355,00	595	806.225,00	347.510,78
	1841	1.020,00	585	596.700,00	257.198,28
	1842	1.009,00	585	590.265,00	254.424,57
	1843	1.209,00	585	707.265,00	304.855,60
	1844	1.114,00	585	651.690,00	280.900,86
	1845	1.209,00	585	707.265,00	304.855,60
	1846	1.453,00	585	850.005,00	366.381,47
	1847	882,00	595	524.790,00	226.202,59
	1848	910,00	595	541.450,00	233.383,62
	1849	1.600,00	585	936.000,00	403.448,28
	1850	1.573,00	595	936.517,53	403.671,35
	1851	840,00	595	500.111,08	215.565,12
	1852	1.027,00	595	611.445,33	263.554,02
	1853	1.223,00	595	728.137,91	313.852,55
	1854	1.549,00	595	922.228,64	397.512,35
	1855	1.518,00	585	888.030,00	382.771,55
	1856	1.073,00	585	627.705,00	270.562,50
	1857	1.185,00	585	693.225,00	298.803,88
	1858	1.675,00	595	996.625,00	429.579,74
YUVARLATILMIŞ DEĞER (-TL)				17.972.000,00	
YUVARLATILMIŞ DEĞER (-USD)				7.747.000,00	



## 6.2 - Yeniden İnşa Etme ( İkame ) Maliyeti Yaklaşımı

Parsel için onaylanmış ruhsat ve projenin de olmaması nedeniyle değerlemede Yeniden İnşa Etme ( İkame ) Maliyeti Yaklaşımı kullanılmamıştır.

## 6.3 - Gelir İndirgeme Yaklaşımı (Nakit Akışı Yöntemi)

Parsel üzerinde geliştirilmiş olan herhangi bir proje bulunmamaktadır. Elde edilebilen veriler doğrultusunda imar koşullarına istinaden yapılabilecek toplam inşaat alanı hesaplanarak aşağıda yer alan nakit akışları düzenlenmiştir. Daha sonra bu nakit akışlarında toplam proje cirosu hesaplanmak sureti ile bölgedeki hasılat paylaşımı oranları dikkate alınarak arsanın değerine ulaşılmaya çalışılmıştır.

### 6.3.1 - Varsayılan Olağan ve Olağanüstü Koşullar

Değerleme konusu taşınmazların tek mülkiyete sahip olmaları nedeniyle tevhid edilerek bir proje geliştirileceği öngörülmüştür. 1/1000 ölçekli uygulama imar planı bulunmamakta olup, 1/5000 ölçekli plan koşullarına göre emsal inşaat alanı hesaplanmıştır. Parsellerin toplam alanı 30.405 m<sup>2</sup> olup emsal inşaat alanı 7.610,25 m<sup>2</sup> dir.

**Satılabilir Alan İlave Oranı;** Bölgede ve ülke genelinde benzer nitelikli projelerde satılabilir alanların emsal inşaat alanına, merdiven kovası, bina girişi ve emsale dahil olmayan diğer kullanım alanlarının ilavesi ile (balkon, teras, kat bahçesi vb.) belli bir miktar artırılarak hesaplandığı gözlemlenmektedir. İncelenen örnek projelerde bu artış miktarının %10 ila %20 aralığında değiştiği gözlemlenmiştir. Değerleme konusu projenin satılabilir alan ilave oranı için **%15** değeri kabul edilmiştir.

**İnşaat Alanı İlave Oranı;** Proje genelinde ruhsat inşaat alanı ile emsal inşaat alanı arasında bir fark oluşacak olup bu fark, özellikle bodrum katlarda emsale ve doğrudan kullanıma dahil olmayan ortak alanlar ile ilgilidir. İncelenmiş benzer proje örneklerinde kot altında yapılan inşaat alanı, otopark alanı planlaması, sosyal tesis alanları vb mimari özelliklere bağlı olmak üzere ruhsat inşaat alanının emsal inşaat alanından %20 ila %50 aralığında oranlar ile daha fazla olduğu gözlemlenmiştir. Değerleme konusu projenin bulunduğu bölge ve benzer proje örnekleri dikkate alındığında inşaat alanı ilave oranı için **%40** değeri kabul edilmiştir.

Proje ile ilgili bütün hukuki ve yasal prosedürlerin tamamlandığı varsayılmıştır.

Çalışmalar sırasında para birimi TL kullanılmıştır.

Çalışmalara IVSC (Uluslararası Değerleme Standartları Kapsamında) vergi ve KDV dahil edilmemiştir.

Değerleme Konusu Taşınmazlar için Emsal İnşaat Alanı Hesabı					
Ada No	Parsel No	Brüt Parsel Alanı	Fonksiyon	Öngörülen Yapılaşma Şartları	Öngörülen Emsal İnşaat Alanı (m <sup>2</sup> )
25 Adet Parsel		30.405,00m <sup>2</sup>	Konut	Emsal: 0,25	7.601,25m <sup>2</sup>

Değerleme Konusu Taşınmaz için Satılabilir Alan ve Ruhsat İnşaat Alanı Hesabı					
Ada No	Parsel No	Lejant / Fonksiyon	Öngörülen Emsal İnşaat Alanı (m <sup>2</sup> )	Öngörülen Satılabilir İnşaat Alanı (m <sup>2</sup> ) (%15)	Öngörülen Ruhsat İnşaat Alanı (m <sup>2</sup> ) (%40)

25 Adet Parsel	Konut	7.601,25	8.741,44	10.641,75
----------------	-------	----------	----------	-----------

#### Gelirlere ilişkin Kabul ve Varsayımlar

Taşınmazlar için yatırım süreci 36 ay olarak kabul edilmiştir. Nakit akışı tablosunda, değerlendirme tarihinden sonraki 12 aylık periyotlar 1 dönem olarak kabul edilmiştir.

Dağılım	1.dönem	2.dönem	3.dönem
Konut	40,00%	40,00%	20,00%

Unitelerin satış birim değerlerinin 1.dönemde ortalama 4.000.-TL/M<sup>2</sup> ile satışa sunulabileceği, izleyen yıllarda %10 oranında artacağı varsayılmıştır. Konutların dönemlere göre öngörülen satış oranları aşağıdaki tabloda belirtildiği gibidir.

Satış Fiyatı	1.dönem	2.dönem	3.dönem
Konut	4.000,00 TL/m <sup>2</sup>	4.400,00 TL/m <sup>2</sup>	4.840,00 TL/m <sup>2</sup>

#### Giderlere (Maliyetlere) ilişkin Kabul ve Varsayımlar

##### Yapı Birim Maliyetleri

İnşa edilecek olan yapıların yapı sınıfı IV.B olarak kabul edilmiştir. Çevre ve Şehircilik Bakanlığı 2014 yılı m<sup>2</sup> birim yapı maliyet listesine göre IV.B yapı sınıfında yer alan yapılar için ortalama birim maliyet bedeli 800,00-TL olarak belirlenmiştir.

Değerleme konusu arsalar üzerinde inşa edilmesi öngörülen projeler için varsayılan proje özellikleri, yapı kaliteleri vb öngörülere istinaden söz konusu yapıların 2014 yılı için ortalama m<sup>2</sup> birim maliyetlerinin **1.000,00-TL** olacağı kabul edilmiştir. İnşaat maliyetlerinin yıllık artış oranı, finansal riskler, hakediş sistemleri ve proje imajı gibi etkenler de göz önünde bulundurularak **%11** olarak kabul edilmiş olup yıllara yaygın birim maliyet değerleri aşağıdaki şekilde hesaplanmıştır.

Birim Maliyet	1.dönem	2.dönem
11,00%	1.000,00 TL/m <sup>2</sup>	1.110,00 TL/m <sup>2</sup>

##### İnşaat Maliyetlerinin dağılımı

Yaklaşık 10.641,75 m<sup>2</sup> inşaat alanına sahip olması öngörülen konut projesi için öngörülen inşaat süresi 2 yıldır. Projenin yer aldığı bölgenin sosyo ekonomik özellikleri, coğrafi nitelikleri ve diğer etkenler de göz önünde bulundurularak projenin inşaat maliyetlerinin yıllara göre dağılımı aşağıdaki şekilde kabul edilmiştir;

	1.dönem	2.dönem
Dağılım	50,00%	50,00%
Birim Maliyet	1.000,00 TL/m <sup>2</sup>	1.110,00 TL/m <sup>2</sup>
İnşaat (m <sup>2</sup> )	5.320,88 m <sup>2</sup>	5.320,88 m <sup>2</sup>
Maliyet (TL)	5.320.875 TL	5.906.171 TL

### Satış / Pazarlama Giderleri

Satış pazarlama giderleri, projenin özellikleri, hedeflenen kar marjları, satış hızı, ve piyasa koşulları ile yüklenici firmanın marka gücü, fiyat politikası gibi etkenler ile ilişkilidir.

Değerleme konusu taşınmazlar üzerinde yapılması planlanan projenin orta-üst gelir düzeyine hitap edecek konut projesi olacağı dikkate alındığında, projede pazarlama ve satış giderlerinin ortalama düzeyde tutulacağı öngörülmüştür.

Bu veriler ışığında, proje özellikleri, yüklenici firmanın marka gücü, fiyat politikası ve kar marjı hedeflerine bağlı olmak üzere üst düzey gelir grubuna hitap eden bir projede satış & pazarlama maliyetlerinin satışa hazır proje alanı üzerinden 10,00 TL/m<sup>2</sup> ile 50,00 TL/m<sup>2</sup> arasında değişeceği düşünülmektedir. Rapora konu proje için ise satışa hazır proje alanı üzerinden her satış döneminde **25,00 TL/m<sup>2</sup>** tutarında satış & pazarlama maliyeti hesabı yapılarak İNA tablosunda işlenmiştir.

Bu yaklaşımın bir sağlaması olarak yapılan diğer bir hesaplamada satış pazarlama maliyetlerinin brüt inşaat maliyetleri içerisindeki oranı baz alınmıştır.

Genel piyasa koşullarında orta ve üst düzey gelir grubuna hitap eden konut projelerinde satış & pazarlama Maliyetlerinin toplam maliyet içerisinde %2 - %5 aralığında bir yer tuttuğu bilinmektedir. Bu tutar net inşaat maliyeti 1.250,00 TL/m<sup>2</sup> olan bir projede inşaat alanı üzerinden 25,00 TL/m<sup>2</sup> ile 60,00 TL/m<sup>2</sup> aralığında bir tutara denk gelmektedir.

Değerleme konusu proje için net inşaat maliyeti 1.000,00 TL/m<sup>2</sup> olarak kabul edilmiş olup bu durumda pazarlama maliyetinin 20,00 TL ile 50,00 TL/m<sup>2</sup> aralığında değişmesi beklenmektedir.

Bu değerler aşağıda yer alan İNA tablosunun özet kısmında pazarlama maliyetlerinin inşaat alanı üzerinden birim değerleri hesaplanırken irdelenmiştir.

### **6.3. 2 - Nakit Akışı Yaklaşımına Göre Projenin Tamamlanması Durumundaki Toplam Değeri**

Projenin özellikleri, satış riskleri, mevzuat ile ilgili tamamlanmamış süreçler, ülke ve sektör riskleri göz önünde bulundurulduğunda değerlendirme konusu projenin 3 yıllık satış projeksiyonu nakit akımları için TL para birimi üzerinden %13,00 İndirgeme oranı öngörülmüştür.

Tabloda kullanılan tüm diğer veriler de aynı oran ile indirgenmiş olup bugünkü proje değeri ve maliyetlerin bugünkü değerine ulaşılmıştır.

Proje geliştirilen arsanın bugünkü değeri İndirgenmiş Nakit akımları Yöntemi ile hesaplanmış olup arsaların toplam değerine ulaşılmıştır.

İndirgeme oranı belirlenirken parsellerin 1/1000 ölçekli planlarının bulunmaması, konut fonksiyonlu olması hususları dikkate alınmıştır.

	Alan / Yüzölçüm	Birim Fiyat	Net Bugünkü Değer (NPV)
<b>İNDİRGEME ORANI (Discount Rate)</b>			<b>13,00%</b>
<b>Proje Değeri</b>	8.741,44	3.465,14	<b>30.290.304 TL</b>
<b>İnşaat Maliyeti</b>	10.641,75	877,12	<b>9.334.137 TL</b>
<b>Satış Pazarlama ve Yönetim Maliyeti</b>	10.641,75	30,67	<b>326.373 TL</b>
<b>TOPLAM ARSA DEĞERİ</b>	<b>30.405,00</b>	<b>678,50</b>	<b>20.629.793 TL</b>

#### 6.4 - En Etkin ve Verimli Kullanım Analizi

Değerleme konusu parselin en etkin ve verimli kullanımının mevcut imar planı dahilinde konut amaçlı olarak kullanılması olacağı düşünülmektedir.

#### 6.5 - Verilerin Değerlendirilmesi

Değerleme konusu taşınmazların değer tespiti iki farklı yöntem kullanılmıştır. İki değer arasında farklılık olduğu görülmektedir. Gelir yönteminde belirli ekonomik koşullar içerisinde tahmini rakamlar üzerinden bugünkü değere ulaşılmaktadır. Ekonomik koşulların her an değişebileceği ihtimali gözönünde bulundurularak ve emsal karşılaştırma yönteminde ise arsa değerlerine ulaşılrken elde edilen verilerin daha tutarlı ve daha az yanıltıcı olduğu kanaatine varılması nedeni ile sonuç bölümüne taşınmazlar için maliyet yöntemi yaklaşımı yöntemi ile elde edilen değer yazılmasının daha uygun olduğu kanaatine varılmıştır.

##### ■ Emsal Karşılaştırma ( Piyasa ) Yaklaşımı Yöntemine göre;

<b>25 ADET PARSELİN YUVARLATILMIŞ TOPLAM DEĞERİ (-.TL)</b>	<b>17.972.000,00 TL</b>
<b>25 ADET PARSELİN YUVARLATILMIŞ TOPLAM DEĞERİ (-.USD)</b>	<b>7.747.000 USD</b>

##### ■ Gelir indirgeme yaklaşımına göre;

<b>25 ADET PARSELİN YUVARLATILMIŞ TOPLAM DEĞERİ (-.TL)</b>	<b>20.629.793,38 TL</b>
<b>25 ADET PARSELİN YUVARLATILMIŞ TOPLAM DEĞERİ (-.USD)</b>	<b>8.892.152 USD</b>

#### 6.5.1 - Müşterek veya Bölünmüş Kısımların Değerleme Analizi

Parseller üzerinde herhangi bir yapı bulunmamaktadır.

#### 6.5.2 - Hasılat Paylaşımı veya Kat Karşılığı Yöntemi ile Yapılacak Projelerde, Emsal Pay Oranları

Değerleme konusu taşınmaz için düzenlenmiş herhangi bir hasılat paylaşımı veya kat karşılığı sözleşmesi tarafımıza ibra edilmemiş olup, değerlemede hasılat veya kat karşılığı yöntemi kullanılmamıştır.

#### 6.5.3 - Gayrimenkul ve Buna Bağlı Hakların Hukuki Durumunun Analizi

Değerleme çalışması kapsamında yapılan incelemelerde, hukuki durumlarında risk oluşturabilecek herhangi bir kayda rastlanmamıştır.

**Yasal Gereklere Yerine Getirilip Getirilmediği ve Mevzuat Uyarınca Alınması**  
**6.5.4 - Gereken İzin ve Belgelerin Tam ve Eksiksiz Olarak Mevcut Olup Olmadığı**  
**Hakkında Görüş**

Parseller üzerinde mevzuat uyarınca izin alınması gerekli herhangi bir yapı bulunmamaktadır.

**6.5.5 - Kira Değeri Analizi**

Bölgede emsal olabilecek kiralık arsaya rastlanmamıştır. Kira değeri analizi yapılmamıştır.

**Değerlemesi Yapılan Gayrimenkulün, Gayrimenkul Projesinin veya Gayrimenkule**  
**Bağlı Hak ve Faydaların, Gayrimenkul Yatırım Ortaklıkları Portföyüne**  
**6.5.6 - Alınmasında Sermaye Piyasası Mevzuatı Çerçevesinde, Bir Engel Olup Olmadığı**  
**Hakkında Görüş**

Rapora konu taşınmazın Takyidat Bilgileri ve Gayrimenkulün Hukuki Analizi, İmar Bilgileri ve Gayrimenkulün Hukuki Analizi, Taşınmazın Mevcut ve Yasal Durumuna İlişkin Görüş başlıklarında açıklanan incelemelerde aşağıdaki sonuçlara ulaşılmıştır.

**İmar bilgilerinde yapılan incelemede;** Taşınmazın üzerinde mevcutta yapı bulunmamaktadır. Taşınmazın üzerinde proje geliştirilebilecek arsa niteliğinde olduğu gözlemlenmiştir. Dolayısıyla Gayrimenkul Yatırım Ortaklıklarına İlişkin Esaslar Tebliği'nin 22. maddesinin birinci fıkrasının (a) ve (r) bendlerinde belirtilen hükümler çerçevesinde taşınmazların "arsa" olarak gayrimenkul yatırım ortaklığı portföyünde bulunmasında sakınca olmadığı kanaatine varılmıştır.

**Mülkiyet bilgilerinde yapılan incelemede ise;** Sermaye Piyasası Mevzuatı uyarınca devredilmesine engel bir husus olmadığı, gayrimenkul yatırım ortaklığı portföyüne "arsa" olarak alınmasında bir sakınca bulunmadığı kanaatine varılmıştır.

**7 - SONUÇ**

Rapor konusu taşınmazın değerinin belirlenmesi aşamasında; yerinde yapılan incelemesi, konumu, altyapı ve ulaşım olanakları, parsellerin mevcut imar durumu, çevrede yapılan piyasa araştırmaları, günümüz gayrimenkul piyasası koşulları dikkate alınmıştır.

Bu bilgiler doğrultusunda; rapor konusu taşınmazın

30.12.2014 tarihli toplam değeri için ;

**17.972.000** .-TL

**(On Yedi Milyon Dokuz Yüz Yetmiş İki Bin Türk Lirası )**

Katma Değer Vergisi dahil toplam değeri için;

**21.206.960** .-TL

kıymet takdir edilmiştir.

TAŞINMAZIN TOPLAM DEĞERİ			
TL	USD	EURO	TL
( KDV HARIÇ )	( KDV HARIÇ )	( KDV HARIÇ )	( KDV DAHİL ) ( % 18 )
<b>17.972.000</b>	<b>7.746.552</b>	<b>6.328.169</b>	<b>21.206.960 TL</b>

1 USD = 2,3200 .-TL

1 EURO = 2,8400 .-TL

**Değerleme Uzmanı**



**Serdar ETİK**

Lisans No: 402403

**Sorumlu Değerleme Uzmanı**



**Eren KURT**

Lisans No: 402003

- \* Bu rapor inceleme yapıldığı tarihteki mevcut bulguları yansıtmaktadır.
- \* Yazı ile belirtilen değere KDV ( Katma Değer Vergisi ) dahil değildir.
- \* Vergi Kanunlarının Katma Değer Vergisine ilişkin muafiyet, istisna ve vergi oranına ilişkin özel hükümleri dikkate alınmamıştır.
- \* Bu rapor, talep eden kurum dışında başka bir kurum ya da kişi tarafından kullanılamaz.