

GAYRİMENKUL DEĞERLEME RAPORU

DENİZ GAYRİMENKUL YATIRIM ORTAKLIĞI A.Ş.

ANKARA İLİ, ETİMESGUT İLÇESİ, ERYAMAN MAH.
46477 ADA 1 PARSEL, C BLOK, 32 NUMARALI BAĞIMSIZ BÖLÜM
(METROKENT AVM'DE KONUMLU 1 ADET DÜKKAN)

18_400_66

10.04.2018



İÇİNDEKİLER

UYGUNLUK BEYANI	3
1. RAPOR BİLGİLERİ	4
2. ŞİRKET - MÜŞTERİ BİLGİLERİ	4
3. DEĞERLEME RAPORU ÖZETİ	4
4. DEĞERLEME KONUSU GAYRİMENKULLER HAKKINDA BİLGİLER	5
4.1. GAYRİMENKULLERİN KONUMU, ULAŞIMI VE ÇEVRE ÖZELLİKLERİ	5
4.2. GAYRİMENKULÜN TANIMI	7
4.3. GAYRİMENKULLERİN HUKUKİ TANIMI VE İNCELEMELER	9
5. GENEL VERİLER VE BÖLGE VERİLERİ	12
5.1. DEMOGRAFİK VERİLER	12
5.2. EKONOMİK VERİLER.....	13
5.3. GAYRİMENKUL SEKTÖRÜ.....	21
5.4. BÖLGE VERİLERİ	29
6. DEĞERLEME TEKNİKLERİ	31
6.1. FİYAT, MALİYET VE DEĞER	31
6.2. PAZAR VE PAZAR DIŞI ESASLI DEĞER	32
7. GAYRİMENKULE İLİŞKİN VERİLERİN ANALİZİ	35
7.1. GAYRİMENKULÜN DEĞERİNİ ETKİLEYEN FAKTÖRLER (SWOT ANALİZİ)	35
7.2. EN ETKİN VE VERİMLİ KULLANIM ANALİZİ	35
7.3. DEĞERLEMEDE KULLANILAN YÖNTEMLER VE NEDENLERİ	36
7.4. GAYRİMENKUL VE BUNA BAĞLI HAKLARIN HUKUKİ DURUMUNUN ANALİZİ	40
7.5. MÜŞTEREK VEYA BÖLÜNMÜŞ KISIMLARIN DEĞERLEME ANALİZİ	40
8. GAYRİMENKULLERE İLİŞKİN ANALİZ SONUÇLARININ DEĞERLENDİRİLMESİ	40
8.1. ANALİZ SONUÇLARININ UYUMLAŞTIRILMASI	40
8.2. ÜZERİNDE PROJE GELİŞTİRİLEN ARSALARIN BOŞ ARAZİ VE PROJE DEĞERLERİ VE VARSAYIMLAR İLE ULAŞILAN SONUÇLAR	40
8.3. DEĞERLEME RAPORUNDA YER ALMASI GEREKEN ASGARİ BİLGİLER	40
8.4. YASAL GEREKLERİN YERİNE GETİRİLİP GETİRİLMEDİĞİ	40
8.5. DEĞERLEMESİ YAPILAN GAYRİMENKULÜN PORTFÖYE ALINMASINDA SERMAYE PİYASASI MEVZUATI HÜKÜMLERİ ÇERÇEVESİNDE ANALİZİ	40
9. NİHAİ DEĞER TAKDİRİ VE SONUÇ	41
9.1. SORUMLU DEĞERLEME UZMANININ SONUÇ CÜMLESİ	41
9.2. NİHAİ DEĞER TAKDİRİ.....	41
10. RAPOR EKLERİ	42
10.1. GAYRİMENKULÜN TAPU VE TAKYİDAT BELGESİ, İMAR DURUMU YAZISI	42
10.2. MAHAL FOTOĞRAFLARI.....	44
11. SERTİFİKASYONLAR	51

UYGUNLUK BEYANI

Bilgim ve inançlarım doğrultusunda aşağıdaki maddeleri onaylarım:

- Raporda sunulan bulgular sahip olduğumuz tüm bilgiler çerçevesinde doğrudur.
- Rapor edilen analiz, fikir ve sonuçlar sadece belirtilen varsayımlar ve koşullarla sınırlıdır.
- Rapor; tarafsız ve önyargısız profesyonel analiz, fikir ve sonuçlardan oluşmaktadır.
- Raporun konusunu oluşturan gayrimenkul ile mevcut veya potansiyel hiçbir menfaatimiz ve ilgimiz bulunmamaktadır.
- Bu raporun konusunu oluşturan gayrimenkuller veya ilgili taraflarla ilgili hiçbir önyargımız bulunmamaktadır.
- Uzman olarak vermiş olduğumuz hizmet karşılığı ücret raporun herhangi bir bölümüne bağlı değildir.
- Değerleme ahlaki kural ve performans standartlarına göre gerçekleştirilmiştir.
- Değerleme uzmanı/uzmanları olarak mesleki eğitim şartlarına haiz bulunmaktayız.
- Değerleme uzmanı/uzmanları olarak değerlemesi yapılan mülkün yeri ve türü konusunda daha önceden deneyimiz bulunmaktadır.
- Rapor konusu mülk kişisel olarak denetlenmiş ve ilgili resmi kurumlarda gerekli incelemeler yapılmıştır.
- Rapor içeriğinde belirtilen değerlendirme uzmanı/değerleme uzmanlarının haricinde hiç kimsenin bu raporun hazırlanmasında mesleki bir yardımı bulunmamaktadır.
- Çalışma iş gereksinimlerinin kapsamına uygun olarak geliştirilmiş ve Uluslararası Değerleme Standartlarına uygun olarak raporlanmıştır.
- Değerleme konusu taşınmaz 03.04.2018 tarihinde incelenmiştir.
- Bu rapor Sorumlu Değerleme Uzmanlarından Aysel AKTAN yönetiminde, Değerleme Uzmanı Başaran ÜNLÜ kontrolünde ve Değerleme Uzmanı Ramazan Volkan KANDEMİR tarafından hazırlanmıştır.

1. RAPOR BİLGİLERİ

RAPORUN S.P.K. DÜZENLEMELERİ KAPSAMINDA DEĞERLEME AMACIYLA HAZIRLANIP HAZIRLANMADIĞINA İLİŞKİN AÇIKLAMA	: Bu rapor Sermaye Piyasası kurulunun 20.07.2007 tarih 27/781 sayılı kararında yer alan "Değerleme Raporunda Bulunması Gereken Asgari Hususlar" çerçevesinde, Sermaye Piyasası Mevzuatı kapsamında hazırlanmış, gayrimenkul değerleme raporudur.
DEĞERLEME KONUSU GAYRİMENKUL VE RAPORUN HAZIRLANMA AMACI	: Ankara ili, Etimesgut ilçesi, Eryaman Mahallesi, 46477 ada 1 parsel C Blok, 1. Normal katta konumlu "Dükkan" vasıflı 32 bağımsız bölüm numaralı taşınmazın Sermaye Piyasası Kurulu Mevzuatı kapsamında değerinin belirlenmesi amacıyla hazırlanmıştır.
DEĞERLEME RAPORUNU OLUMSUZ YÖNDE ETKİLEYEN VEYA SINIRLAYAN FAKTÖRLER	: Değerleme çalışmasını olumsuz yönde etkileyen herhangi bir unsura rastlanmamıştır.
DEĞERLEME KONUSU GAYRİMENKULÜN DAHA ÖNCEKİ TARİHLERDE YAPILAN SON ÜÇ DEĞERLEMEYE İLİŞKİN BİLGİLER	: Değerleme konusu taşınmaza ilişkin şirketimizce daha önce değerlendirme raporu hazırlanmamıştır.
RAPORU HAZIRLAYANLAR	: R. Volkan Kandemir Y. Şehir Plancısı Değerleme Uzmanı S.P.K. Lisans No: 403203 Aysel AKTAN Şehir Plancısı – Harita Mühendisi Sorumlu Değerleme Uzmanı S.P.K. Lisans No: 400241

2. ŞİRKET - MÜŞTERİ BİLGİLERİ

ŞİRKETİN UNVANI	: HARMONİ GAYRİMENKUL DEĞERLEME VE DANIŞMANLIK A.Ş.
ŞİRKETİN ADRESİ	: İdealtepe Mah. Rifki Tongsir Cad. Demirhan Plaza No:93/4 - 34841 Maltepe / İSTANBUL Tel: +90 (216) 388 05 09 Fax: +90 (212) 258 78 84 www.harmonigd.com.tr e-mail: info@harmonigd.com.tr
MÜŞTERİ UNVANI	: Deniz Gayrimenkul Yatırım Ortaklığı A.Ş.
MÜŞTERİ ADRESİ	: Büyükdere Caddesi No:141 Kat:22 Esentepe Şişli-İstanbul
MÜŞTERİ TALEBİNİN KAPSAMI VE GETİRİLEN SINIRLAMALAR	: Müşterinin talebi; Ankara ili, Etimesgut ilçesi, Eryaman Mahallesi, 46477 ada 1 parsel, C Blok' ta konumlu, 32 Bağımsız Bölüm Numaralı "Dükkan" nitelikli taşınmazın satış değerinin belirlenmesi olup herhangi bir sınırlama getirilmemiştir. Tapu belgeleri müşteri tarafından sağlanamadığından rapora eklenememiştir.

3. DEĞERLEME RAPORU ÖZETİ

RAPOR NUMARASI	: 18_400_66
SÖZLEŞME TARİHİ	: 02.04.2018
DEĞERLEME ÇALIŞMALARINI BİTİŞ TARİHİ	: 10.04.2018
RAPOR TARİHİ	: 10.04.2018
GAYRİMENKULÜN TANIMI	: Ankara ili, Etimesgut ilçesi, Eryaman Mahallesi, 46477 ada 1 parsel, C Blok 1. Normal katta konumlu 32 bağımsız bölüm numaralı "Dükkan" vasıflı taşınmaz.
GAYRİMENKULÜN PAZAR DEĞERİ (K.D.V. HARİÇ)	: 270.000.-TL
GAYRİMENKULÜN PAZAR DEĞERİ (%18 K.D.V. DAHİL)	: 318.600.-TL

4. DEĞERLEME KONUSU GAYRİMENKUL HAKKINDA BİLGİLER

4.1. Gayrimenkulün Konumu, Ulaşımı ve Çevre Özellikleri

Değerleme konusu taşınmaz; Ankara ili, Etimesgut ilçesi, Eryaman Mahallesi, Selçuklular Caddesi, Metrokent Konutları, C Blok Metrokent AVM'de yer alan 1 adet dükkandır. Metrokent AVM, Göksu Parkı'ndan güney yönünde yaklaşık 750 metre ilerisinde batı cephede konumlanmıştır. Çok katlı yapılaşma dokusunun hâkim olduğu bölge, sosyo-ekonomik açıdan orta ve üst gelir grubuna hitap etmektedir. Planlı bir kentsel gelişmenin görüldüğü bölge sosyal donatı ve yeşil alan açısından da zengindir.

Taşınmazın bulunduğu Eryaman semtine ulaşım İstanbul Yolu üzerinden sağlanmaktadır. Ankara'da sanayinin İstanbul Yolu'na taşınması ile geleceğin sanayi üsleri bu yol üzerinde boy göstermeye başlamış ve buna paralel olarak, sanayi tesislerinde çalışan insanların (alt ve orta gelir grubunun) konut ihtiyacını karşılamak üzere kooperatifler kurulmuştur. İlk planlı yerleşim alanı Batıkent olmuştur ve metronun gelmesiyle önemli bir merkez haline almıştır. Yerleşim bölgesi olarak gelişen diğer bir bölge ise Eryaman olmuştur. Batıkent ve Eryaman, ODTÜ ve Hacettepe Üniversitesi'nde okuyan öğrencilerin tercih ettikleri yerlerin başında gelmekte olup konut sayısının artışı, bu bölgelerde market, alışveriş merkezi gibi oluşumları da beraberinde getirmiştir.

1970'lerde merkezi bugünkü Eryaman olarak düşünülen yeni gelişme alanları öngörülmüş ve onun devamında çeşitli gecekonduların uygulanmalarından sonra bölgenin büyük kooperatiflere tahsis edilmesiyle düşük gelirli insanların yerleştiği bir aks haline gelmiştir. Yenikent Organize Sanayi Bölgesi'nin yapılması ile Sincan ve Etimesgut'a da biraz daha orta gelirli kesim yerleşmiştir. Sonuç olarak İstanbul Yolu sanayinin yer aldığı, orta ve alt gelir gruplarının yerleştiği, bir aks haline almıştır. Aynı bölgede yer alan Elvankent'te, plan ile oturacak gelir grubu çakışmaması nedeniyle talep beklenen seviyeye ulaşmamış fakat Eryaman, Elvankent ve Doğakent toplu konut projeleri bu aksın gelişmesinde önemli rol oynamıştır.

Değerleme konusu gayrimenkulün bulunduğu bölge düzenli yapılaşmış konut bölgesi olarak gelişim göstermekte olup bölgede yeni konut inşaa faaliyetlerinin sürdüğü ve bölgede gelişimin hızlı bir şekilde devam ettiği gözlemlenmiştir. Gelişimle beraber artan nüfusa paralel olarak bölgeye yapılan metro ulaşım yatırımının bölgeye ayrıca hareketlilik katacağı düşünülmekte iken halihazırda bölge geneline beklenen canlılık kazandırılmamıştır. Değerleme konusu AVM semt içi ana ulaşım aksı üzerinde konumlu olup mahalle ölçeğinde bir çarşı niteliğinde olup müşteri potansiyelini çevresindeki konutlarda ikamet eden nüfus oluşturmaktadır.





Konu Gayrimenkullerin Bazı Merkezlere Kuş Uçuşu Uzaklıkları

LOKASYON	MESAFE (KM)
GÖKSU PARK	0.08
FATİH SULTAN MEHMET BUL. (İSTANBUL YOLU)	0.09
D-140 KARAYOLU	2.50
KUZEY ÇEVRE YOLU	3.90

*Mesafeler Google Earth üzerinden yaklaşık olarak ölçülmüştür.

4.2. Gayrimenkulün Tanımı

Gayrimenkullerin Yapısal Özellikleri, İnşaat ve Teknik Özellikleri, Projeye İlişkin değerlendirme yapılıyorsa projeye hakkında detaylı bilgi

Değerleme konusu ana taşınmaz Ankara ili, Etimesgut ilçesi, Eryaman Mahallesi, 46477 ada 1 parselde 30.171 m² yüzölçümlü arsa üzerinde "Betonarame Apartman ve İşyeri" nitelikli olarak tapu sicilinde kayıtlıdır. Değerleme konusu taşınmaz; 4 Blok, 1 Ticaret Merkezi ve 1 Yüzme havuzundan oluşan KC konutları, C blok dahilinde yer almaktadırlar.



Değerleme konusu bağımsız bölümler C blok Metrokent A.V.M. de konumlu 1. Normal katta 32 bağımsız bölüm numaralı dükkan nitelikli gayrimenkuldür.

Değerlemeye konu taşınmazın yer aldığı AVM, (C Blok) bodrum, zemin, 1 normal kat olmak üzere toplam 3 katlıdır. Taşınmazın bulunduğu binanın kat irtifakına esas mimari projesine göre C Blokte 34 adet bağımsız bölüm tescil edilmiş olup bağımsız bölüm dağılımları tabloda gösterilmiştir.

Taşınmazın konumlu olduğu ana gayrimenkulde kat irtifakına esas mimari projelerine göre blok bazında bağımsız bölüm dağılımları aşağıdaki tabloda gösterilmiştir.

Tablo 1 Parselde Yer Alan Bloklardaki Bağımsız Bölüm Adetleri

BLOK	(+) KAT	BAĞIMSIZ BÖLÜM SAYISI	NİTELİK
A1	18	72	KONUT
A2	18	72	KONUT
A3	18	72	KONUT
A4	18	72	KONUT
B	1	1	KONUT
C	2	34	AVM
TOPLAM		323	

Değerlemeye konu taşınmazın yer aldığı AVM, (C Blok) bodrum, zemin, 1 normal kat olmak üzere toplam 3 katlıdır. Taşınmazın bulunduğu binanın kat irtifakına esas mimari projesine göre C Blokte 34 adet bağımsız bölüm tescil edilmiş olup bağımsız bölüm dağılımları tabloda gösterilmiştir.

Tablo 2 Metrokent AVM Bağımsız Bölüm Dağılımı

BLOK	KAT	BAĞIMSIZ BÖLÜM SAYISI/NİTELİĞİ
C	Bodrum Kat	Ortak Alan ve Depolar
	Zemin Kat	24 adet Dükkan
	1.Normal Kat	10 adet Dükkan
TOPLAM		34 Adet Dükkan

Değerlemeye konu gayrimenkullerin bulunduğu ana gayrimenkulün yapısal özelliklerine ilişkin bilgiler aşağıdaki tabloda gösterilmiştir.

Tablo 3 Gayrimenkulün İnşaat ve Teknik Özellikleri

METROKENT ALIŞVERİŞ MERKEZİ		
Yapı Tarzı	:	Betonarme
Yapı Sınıfı	:	4A
Yapının Yaşı	:	13
Yapı Nizamı	:	Blok
Dış Cephe	:	Kompozit Levha Giydirme Cephe
Kat Sayısı	:	3
Bağımsız Bölüm Sayısı	:	*34
Kapalı Alan (m ²)	:	**6.685,10m ²
Otopark	:	Açık otopark
Güvenlik	:	Mevcut
Yangın tesisatı	:	Mevcut
Isınma sistemi	:	Merkezi ısınma-soğutma sistemi
Asansör	:	Mevcut
Su Deposu	:	Mevcut
Jeneratör	:	Mevcut
Doğalgaz	:	Şebeke
Elektrik	:	Şebeke
Su	:	Şebeke
Kanalizasyon	:	Şebeke

* Tapu Müdürlüğü'nde incelenen kat irtifakına esas mimari proje esas alınmıştır.

**Yapı Kullanma İzin Belgesinden alınmıştır.

Değerlemeye konu taşınmazın, zeminleri beton ve duvarları kaba sıvadır. Kapısı ve camekanları takılı değildir. Konu gayrimenkulün iç dekorasyonu tamamlanmadan, natamam durumda satışa ve kiraya konu olduğu öğrenilmiş, değerlendirme bu doğrultuda yapılmıştır.

Değerleme konusu gayrimenkulün kat ve büyüklüğünü gösteren tablo ekte sunulmuştur.

Tablo2 Değerlemeye Konu Olan Bağımsız Bölümler

BB NO	KAT NO	BAĞIMSIZ BÖLÜM NİTELİĞİ	ALAN (m ²)	CEPHE
32	1. KAT	DÜKKAN	57,37	ÇARŞI İÇİNE
TOPLAM			57,37	

4.3. GAYRİMENKULÜN HUKUKİ TANIMI VE İNCELEMELER

Gayrimenkullerin Tapu Kayıtları, İmar Durumu ve Son Üç Yıla İlişkin Bilgiler

Değerleme konusu gayrimenkuller; Ankara ili, Etimesgut İlçesi, Eryaman Mahallesi, 46477 ada 1 parsel C Blok, 1. Normal kat, 32 bağımsız bölüm numaralı "Dükkan" nitelikli taşınmazdır. Değerleme konusu taşınmaza ilişkin ayrıntılı bilgiler (yeri, konumu, tanımı ve tapu kayıtları) alt başlıklarda tanımlanmıştır.

4.3.1. Gayrimenkulün Tapu Kayıtlarına İlişkin Bilgiler

Değerleme konusu taşınmazın tapu kayıtlarına ilişkin bilgiler aşağıdaki gibidir.

Tablo6 Ana Gayrimenkule Ait Tapu Bilgileri

ANA GAYRİMENKUL BİLGİLERİ	
İLİ	: ANKARA
İLÇESİ	: ETİMESGUT
MAHALLESİ	: ERYAMAN
MEVKİİ	: -
PAFTA NO	: -
ADA NO	: 46477
PARSEL NO	: 1
YÜZÖLÇÜMÜ	: 30.171 m ²
NİTELİĞİ	: BETONARME APARTMAN VE İŞYERİ

Tablo7 Bağımsız Bölümlere Ait Tapu Bilgileri

BLOK	KAT	BB NO	NİTELİĞİ	ARSA PAYI	CİLT/SAYFA	TAPU TARİHİ	YEVMIYE	MALİK/ HİSSE ORANI
C	1.KAT	32	DÜKKAN	938/301710	350/34623	21.04.2005	6559	(*)

(*)T.C. BAŞBAKANLIK TOPLU KONUT İDARESİ BAŞKANLIĞI (TOKİ) (TAM)

4.3.2. Gayrimenkulün Takyidat Bilgileri

Tapu Kadastro Bilgi Sistemi üzerinden 03.04.2018 tarihinde temin edilen takyidat belgeleri üzerinde yapılan incelemede değerlendirme konusu taşınmaz üzerinde aşağıdaki kayıtlar bulunmaktadır ve TAKBİS sisteminden alınan tapu kayıtları rapor ekinde sunulmuştur;

Beyanlar Hanesi:

- Beyan / Y. PLANI: 21/04/2005
- Bu gayrimenkulün mülkiyeti kat mülkiyetine geçmiştir. Tarih-Yevmiye: 28/09/2009 -31367
- Bu gayrimenkulün mülkiyeti kat mülkiyetine geçmiştir. Tarih-Yevmiye: 21/10/2009 -34803

4.3.3. Gayrimenkulün İmar Bilgileri

Etimesgut Belediyesi Başkanlığı, Plan ve Proje Müdürlüğü'nün 19.11.2014 tarih 49026196/37515-3733/3161-18770 sayılı yazısına göre değerlendirme konusu taşınmazın yer aldığı 46477 Ada 1 parsel; "85053 numaralı kesin parselasyon planı kapsamında Kentsel Merkez (Ticaret) Alanı olarak ayrılmış olup yapılanma koşulları TAKS: 0.60, KAKS:1.80, saçak seviyesi Hmax: Serbest olacak şekilde belirlenmiştir. İlgili yazı ve çap belgesi rapor ekinde sunulmuştur. 03.04.2018 tarihinde Etimesgut Belediyesi imar biriminde yapılan araştırmada 19.11.2014 tarihinde verilen yazıdaki imar durumunun geçerli olduğu, herhangi bir farklılık olmadığı şifahen öğrenilmiştir.

Tablo5 Ana Gayrimenkule Ait İmar Bilgileri

KONU GAYRİMENKUL	46477 ADA 1 PARSEL
Fonksiyon	Kentsel Merkez
TAKS	0,60
KAKS	1,80
H max	Serbest
Ön Bahçe Mesafesi	10 m.
Yan Bahçe Mesafesi	10 m.
Arka Bahçe Mesafesi	15 m.

4.3.4. Gayrimenkulün Mevzuat Uyarınca Almış Olduğu Gerekli İzin ve Belgeler

Değerlemesi Yapılan Projelerin İlgili Mevzuat Uyarınca Gerekli Tüm İzinlerinin Alınıp Alınmadığı, Projesinin Hazır ve Onaylanmış, İnşaata Başlanması İçin Yasal Gerekliliği Olan Tüm Belgelerinin Tam Ve Doğru Olarak Mevcut Olup Olmadığı Hakkında Bilgi

*Taşınmazın bulunduğu binaya ait Etimesgut Tapu Sicil Müdürlüğü'ndeki 15.04.2005 tarihli onaylı mimari proje incelenmiştir. Onaylı projesine göre değerlemeye konu taşınmaz konum olarak projesi ile uyumludur.

*Taşınmazın yer aldığı parselde ait 34 adet dükkân için verilmiş 15.04.2005 tarih ve 165 numaralı tadilat yapı ruhsat belgesi ve 25.01.2008 tarih ve 87 numaralı yapı kullanma izin belgesi bulunmaktadır.

Tablo6 Yapı Ruhsatı ve Yapı Kullanma İzin Belgeleri

ADA	PARSEL	BLOK	YAPI RUHSATI	NO	YAPI KULLANMA İZİN BELGESİ	NO	ÜNİTE SAYISI	TOPLAM ALAN (m ²)	YAPI SINIFI
46477	1	C	15.04.2005	165	25.01.2008	87	34	6.685,10	4A

4.3.5. Yapı Denetim Kuruluşuna Ait Bilgiler

29/6/2001 Tarih ve 4708 Sayılı Yapı Denetimi Hakkında Kanun Uyarınca Denetim Yapan Yapı Denetim Kuruluşu (Ticaret Unvanı, Adresi Vb.) ve Değerlemesi Yapılan Gayrimenkul İle İlgili Olarak Gerçekleştirdiği Denetimler Hakkında Bilgi

Konu taşınmazın konumlu olduğu site Toplu Konut İdaresi Başkanlığı tarafından inşa edilmiş olup 3194 sayılı İmar Kunununun 26. maddesi gereği "*Madde 26 – Kamu kurum ve kuruluşlarınca yapılacak veya yaptırılacak yapılara, imar planlarında o maksada tahsis edilmiş olmak, plan ve mevzuata aykırı olmamak üzere mimari, statik, tesisat ve her türlü fenni mesuliyeti bu kamu kurum ve kuruluşlarınca üstlenilmesi ve mülkiyetin belgelenmesi kaydıyla avan projeye göre ruhsat verilir.*" ayrıca bir yapı denetim kuruluşu tarafından denetim yapılmamıştır.

4.3.6. Gayrimenkule İlişkin Son Üç Yıl İçerisinde Gerçekleşen Değişiklikler (Mülkiyet Hakkı Değişikliği, İmar Planında Meydana Gelen Değişiklikler, Kamulaştırma İşlemleri vb.)

Etimesgut Belediyesi'nden alınan bilgiye göre değerlemesi talep edilen gayrimenkullerin imar planında son 3 yıl içerisinde değişiklik olmamıştır.

4.3.7. Değerlemesi Yapılan Gayrimenkulün Tapu Kayıtlarında Devrine İlişkin Bir Sınırlama Olup Olmadığı, Varsa Söz Konusu Gayrimenkulün Gayrimenkul Yatırım Ortaklığı Portföyüne Alınmasının Sermaye Piyasası Mevzuatı Hükümleri Çerçevesinde Analizi

Değerleme konusu taşınmazın tapu kayıtlarında beyanlar hanesinde bulunan Yönetim Planı ve Kat Mülkiyetine Geçiş beyanları mevzuat gereği bulunması gereken matbu beyanlardır. Tapu Kadastro Bilgi Siteminden 03.04.2018 tarihi itibarıyla temin edilen tapu kayıtlarına göre taşınmaz üzerinde bulunan takyidatlar ilgili bölümde detaylandırılmıştır.

"GAYRİMENKUL YATIRIM ORTAKLIKLARINA İLİŞKİN ESASLAR TEBLİĞİ (III-48.1) YEDİNCİ BÖLÜM Yatırımlara Ve Faaliyetlere İlişkin Esaslar-Yatırım Faaliyetleri Ve Yatırım Faaliyetlerine İlişkin Sınırlamalar MADDE 22 – (Değişik:RG-23/1/2014-28891)

- (1) c) Portföylerine ancak üzerinde ipotek bulunmayan veya gayrimenkulün değerini doğrudan ve önemli ölçüde etkileyecek nitelikte herhangi bir takyidat şerhi olmayan gayrimenkuller ile gayrimenkule dayalı haklar dahil edilebilir. Bu hususta 30 uncu madde hükümleri saklıdır." olarak belirtilmiştir.

Gayrimenkul Yatırım Ortaklıklarına İlişkin Esaslar Tebliği gereği; değerlendirme konusu taşınmazın Sermaye Piyasası Mevzuatı açısından Gayrimenkul Yatırım Ortaklığı A.Ş. portföyüne alınabileceği kanaatine varılmıştır.

5. GENEL VERİLER VE BÖLGE VERİLERİ

5.1. Demografik Veriler

İçişleri Bakanlığı Nüfus ve Vatandaşlık İşleri Genel Müdürlüğü (NİİGM) tarafından güncellenen Adrese Dayalı Nüfus Kayıt Sistemi (ADNKS)'den alınan verilere göre 31 Aralık 2017 tarihi itibarıyla Türkiye nüfusu 80.810.525 kişi olarak belirlenmiştir. Türkiye'de ikamet eden nüfus 2017 yılında, bir önceki yıla göre 995.654 kişi artmıştır. Erkek nüfusun oranı %50,2 (40.535.135 kişi), kadın nüfusun oranı ise %49,8 (40.275.390 kişi) olarak gerçekleşmiştir. Türkiye'de yıllık nüfus artış hızı 2016 yılında %13,5 iken, 2017 yılında %12,4 olarak gerçekleşmiştir.

İl ve ilçe merkezlerinde ikamet edenlerin oranı 2016 yılında %92,3 iken, bu oran 2017 yılında %92,5'e yükselmiştir. Belde ve köylerde yaşayanların oranı ise %7,5 olarak gerçekleşmiştir.

Türkiye nüfusunun %18,6'sının ikamet ettiği İstanbul, 15.29.231 kişi ile en çok nüfusa sahip olan il oldu. Bunu sırasıyla 5.445.026 kişi ile Ankara, 4.279.677 kişi ile İzmir, 2.936.803 kişi ile Bursa ve 2.364.396 kişi ile Antalya illeri takip etti. Bayburt ili ise 80.417 kişi ile en az nüfusa sahip il oldu.

Grafik 1. Nüfus Piramidi

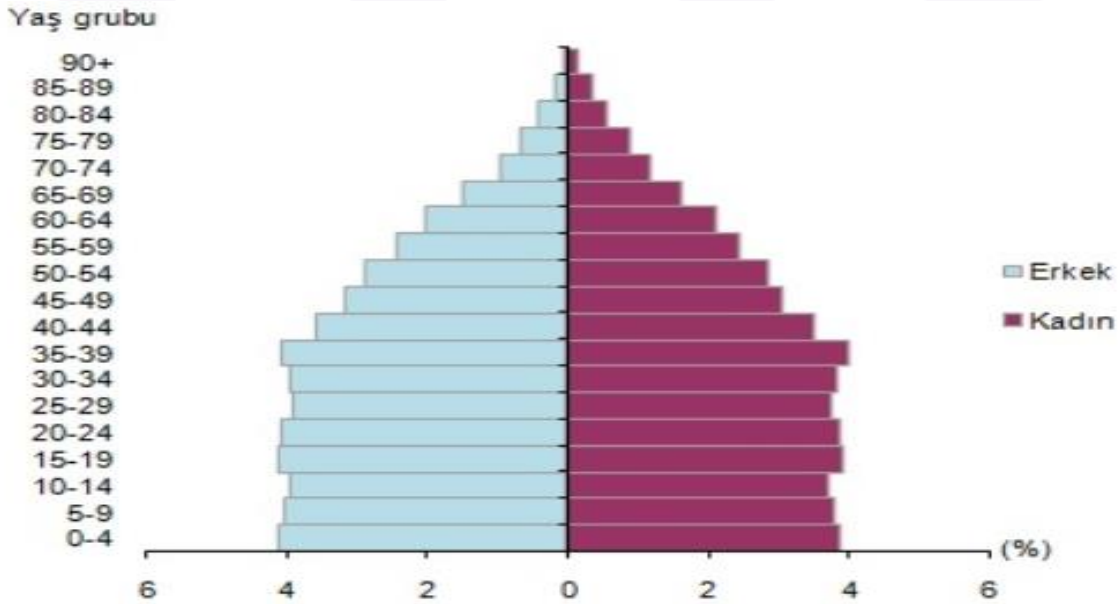

Kaynak: www.tuik.gov.tr

Türkiye'de 15-64 yaş grubunda bulunan (çalışma çağındaki) nüfusun oranı 2017 yılında, bir önceki yıllara göre %1,2 arttı. Çocuk yaş grubundaki (0-14) nüfusun oranı ise %23,6'ya gerilerken, 65 ve daha yukarı yaştaki nüfusun oranı da %8,5'e yükselmiştir.

Nüfus yoğunluğu olarak ifade edilen "bir kilometrekareye düşen kişi sayısı", Türkiye genelinde 2016 yılına göre 1 kişi artarak 105 kişi oldu. İstanbul, kilometrekareye düşen 2.892 kişi ile nüfus yoğunluğunun en yüksek olduğu il olmuştur. İstanbul'u sırasıyla; 521 kişi ile Kocaeli, 356 kişi ile İzmir takip etmiştir. Nüfus yoğunluğu en az olan il ise bir önceki yılda olduğu gibi, kilometrekareye düşen 11 kişi ile Tunceli olmuştur.

Yüzölçümü bakımından ilk sırada yer alan Konya'nın nüfus yoğunluğu 56, en küçük yüzölçümüne sahip Yalova'nın nüfus yoğunluğu ise 297 olarak gerçekleşmiştir. (Kaynak TÜİK 2017 yılı sonuçları)

- OECD, Ekonomik Görünüm raporunda küresel ekonomideki iyileşmenin güçlenerek sürdüğünü ve genele yayılmaya devam ettiğini ifade etmiştir. Kuruluş, dünya ekonomisi için 2017 ve 2018 yılı büyüme tahminlerini 0,1'er puan yükselterek %3,6 ve %3,7'ye revize etmiştir.
- ABD ekonomisinin daha önce %3 düzeyinde açıklanan üçüncü çeyrek büyümesi %3,3'e revize edilmiştir. Son çeyrekte de iktisadi faaliyetin olumlu performans sergilediği ülkede enflasyon göstergeleri görece zayıf seyretmektedir
- ABD'de vergi indirimlerine yönelik gelişmeler yakından takip edilmektedir. Senato'da onaylanan vergi reformu tasarısının Temsilciler Meclisi'nde onaylanan tasarıyla uzlaştırılması beklenmektedir.
- Fed'in 1 Kasım'da sona eren toplantısının tutanaklarında enflasyondaki zayıf seyre yönelik endişeler öne çıkmıştır.
- Almanya'daki koalisyon çalışmaları euro üzerinde zaman zaman aşağı yönlü baskı yaratmıştır.
- Euro Alanı'nda ekonomik aktivite güçlenmeye devam etmektedir. PMI verileri Kasım'da bölgede imalat sanayinde ve hizmetler sektöründe büyümenin hızlandığı sinyali vermiştir. Enflasyonda da Kasım'da geçtiğimiz ayların aksine aylık bazda yukarı yönlü bir hareket izlenmiştir.
- İngiltere Başbakanı May'in 28 Kasım'daki görüşmede AB yetkilileri tarafından hazırlanan Brexit tazminatı taslağını prensipte kabul etmesi çıkış müzakerelerinde yeni bir aşamaya geçilmesini kolaylaştıran bir adım olmuştur.
- Çin ekonomisine ilişkin son veriler bir miktar ivme kaybına işaret etmektedir.
- OPEC daha önce Mart 2018'de sonlanması planlanan üretim kesintilerini piyasa öngörülerini paralelinde 2018 sonuna kadar uzatma kararı almıştır.

Türkiyede;

- Mevsimsellikten arındırılmış verilere göre işsizlik oranı Ağustos'ta bir önceki döneme göre 0,3 puan azalarak %10,8'e gerilemiştir. İşgücüne katılım oranı ise artmaya devam ederek %52,9 ile tarihi yüksek düzeye ulaşmıştır.
- Eylül ayında takvim etkisinden arındırılmış sanayi üretimi yıllık bazda %10,4 oranında genişlemiştir. Sanayi üretimindeki artışa ana sanayi gruplarının hepsinin katkı verdiği görülmektedir. Düşük baz etkisinin de katkısıyla bu yılın üçüncü çeyreğinde sanayi üretimi yıllık bazda %10 artış kaydetmiştir.
- Ekim'de ihracat %9 artarak 13,9 milyar USD olurken, ithalat hacmi %25 ile hızlı yükselerek 21,3 milyar USD düzeyinde gerçekleşmiştir. Böylece, dış ticaret açığı yıllık bazda %74 oranında genişlemiştir.
- Cari açık Eylül'de 4,5 milyar USD ile piyasa beklentisinin üzerinde gerçekleşmiştir. 12 aylık kümülatif verilere bakıldığında, cari açığın Eylül'de 39,3 milyar USD ile iki yıldan uzun sürenin en yüksek seviyesine ulaştığı izlenmektedir.
- 2016 yılının Ekim ayında 104 milyon TL düzeyinde gerçekleşen merkezi yönetim bütçe açığı, bu yılın aynı ayında 3,3 milyar TL olmuştur. Ocak-Ekim döneminde de geçtiğimiz yıl 12,1 milyar TL olan bütçe açığı, bu yılın aynı döneminde 35 milyar TL'ye çıkmıştır.
- Tüketici fiyatları Kasım ayında aylık bazda %1,49 ile piyasa beklentisinin üzerinde artmıştı. Bu dönemde, yıllık tüketici enflasyonu %12,98 düzeyine ulaşmıştır.
- TCMB, reel sektörün kur riskinin yönetilmesi amacıyla TL uzlaşmalı vadeli döviz sözleşmelerine başlamıştır. Ayrıca TCMB, 22 Kasım'dan itibaren geçerli olmak üzere, Bankalararası Para Piyasası'nda bankaların borç alabilme limitlerini gecelik vadede yapılan işlemler için (O/N) sifıra düşürmüştür.

2016 yılı Kasım ayından bu yana, küresel ekonomik faaliyette ivmelenme ve istikrarı artan bir küresel finansal ortam gözlenmiştir.

5.2.2. Türkiye’de Genel Ekonomik Durum

Yurt içi iktisadi faaliyet, 2017 yılı ilk yarısı boyunca, tedbir ve teşviklerin de desteğiyle özel tüketim harcamaları ve güçlü seyreden mal ve hizmet ihracatı yoluyla canlanmıştır. Bu dönemde merkezi yönetim bütçe açığı bir miktar artış göstermiştir. Ancak mevcut bütçe açığının geçici olacağı ve orta vadede uzun dönem ortalamasına yakınsayacağı öngörülmektedir. Bu dönemde mal ihracatındaki güçlü seyir ve turizmde yaşanan toparlanmayla birlikte dış ticaretin cari dengeye yaptığı olumlu katkı sürmüştür. TCMB rezervleri son Rapor döneminden bu yana artmıştır. Ayrıca yılın ikinci çeyreğinde düşüş gösteren tüketici enflasyonu üçüncü çeyrekte yükselmiştir. Temkinli para politikası duruşu üçüncü çeyrekte de devam etmiştir.

Türkiye ekonomisi 2017 yılının ilk iki çeyreğinde iktisadi faaliyet hem nihai yurt içi talep hem de net ihracatın olumlu katkısı ile büyümüştür. Büyüme ikinci çeyrekte birinci çeyreğe göre sınırlı miktarda azalmakla birlikte yüzde 5 civarında seyretmiştir. Ayrıca, söz konusu dönemde makine-teçhizat yatırımları ve kamu tüketimi bir önceki yılın aynı dönemiyle kıyaslandığında azalırken, yurt içi talep kompozisyonunda yer alan özel tüketim, inşaat yatırımları ve bunlara ek olarak net ihracat yıllık büyümenin ardındaki temel faktörler olmuştur. Son dönemde makine-teçhizat yatırımlarında kısmi bir toparlanma beklenmektedir. (TCMB Finansal İstikrar Raporu kasım 2017)

Tablo4 Harcama Yönünden Büyümeye Katkılar (Yüzde Puan)

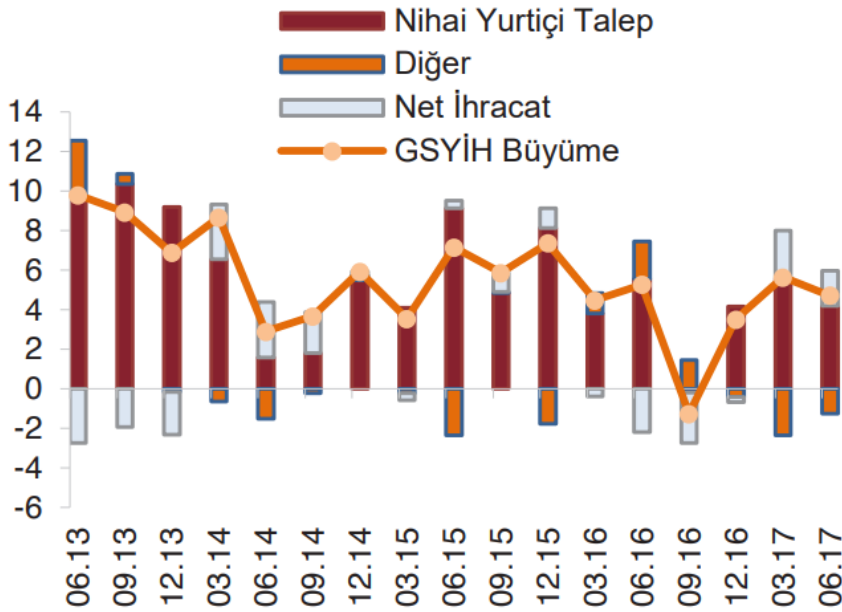

Kaynak: TÜİK (Son Veri: 06.17)

Mevsim ve takvim etkisinden arındırılmış sanayi üretim endeksi 2017 yılında teşviklerin de etkisi ile gelişmiştir.

2016 yılının üçüncü çeyreğinde sanayi üretiminde gözlenen daralmanın ardından aynı yılın son çeyreğinde görülen toparlanma 2017 yılının ilk yarısında artarak sürmüştür. Destek ve teşviklerin olumlu katkısıyla bu tablo güçlü seyrini üçüncü çeyrekte de korumuş ve işsizliğin azalmasına yardımcı olmuştur.

Tablo5 Sanayi Üretim Endeksi (Mevsim ve Takvim Etkisinden Arındırılmış Yıllık Yüzde Değişim)

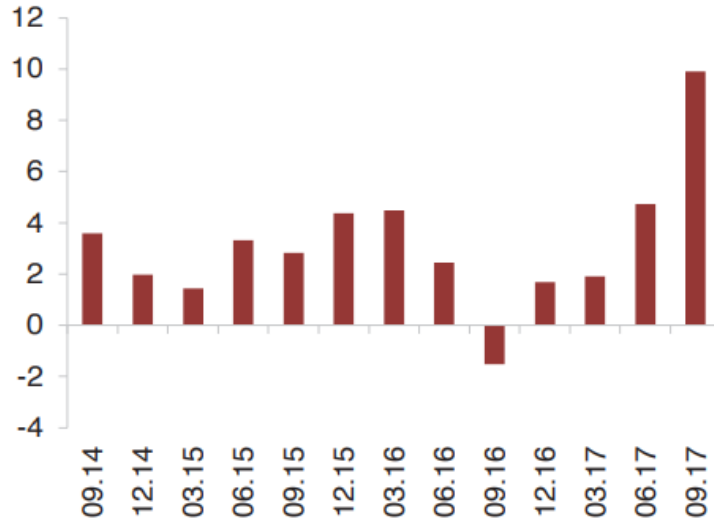

Kaynak: TÜİK (Son Veri: 09.17)

İşsizlik oranı 2017 yılının başındaki seviyelere göre belirgin olarak azalmıştır. Bunun sonucunda Ağustos ayında işsizlik oranı yüzde 10,8'e gerilemiştir. Bu gelişmede iktisadi faaliyeti güçlendirmeye ve istihdamı artırmaya yönelik uygulanan politikalar etkili olmuştur. Fakat ihracatçı olmayan KOBİ'lerdeki toparlanmanın nispeten sınırlı kalması büyümenin yatırımlara ve iş gücü piyasasına yansımalarını kısıtlamaktadır. Nüfus ve işgücüne katılım oranındaki artış da işsizlikteki azalmayı sınırlandırmıştır. Buna karşılık öncü göstergeler, sanayi üretim endeksi ve büyüme trendi ile birlikte değerlendirildiğinde işsizlikteki azalmanın önümüzdeki dönemde de devam edebileceğine işaret etmektedir.

Tablo6 İşgücü (Mevsimsellikten Arındırılmış Yüzde)

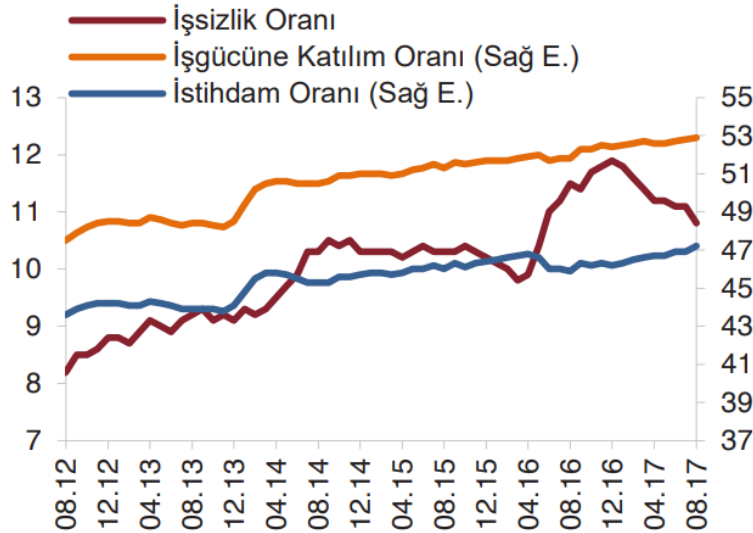

Kaynak: TÜİK (Son Veri: 08.17)

Merkezi yönetim bütçe açığı ikinci çeyreğin sonunda yüzde 2 olarak gerçekleşmiştir (Grafik I.2.4). Tüketim ve yatırım teşviklerinin de etkisiyle merkezi yönetim bütçe harcamalarının GSYİH'ye oranı 2017 yılının ilk iki çeyreğinde hız kaybetmekle beraber 2016 yılındaki artış eğilimini sürdürmüştür. Söz konusu ivme kaybı sonucunda 2017 yılının üçüncü çeyreği itibarıyla bu oranın 2016 yılının aynı dönemine kıyasla 0,9 puan artarak yüzde 1,7 seviyesinde olacağı öngörülmektedir.

Tablo7 Merkezi Yönetim Bütçe Dengesi (12-Aylık Birikimli, Milyar TL, Yüzde)

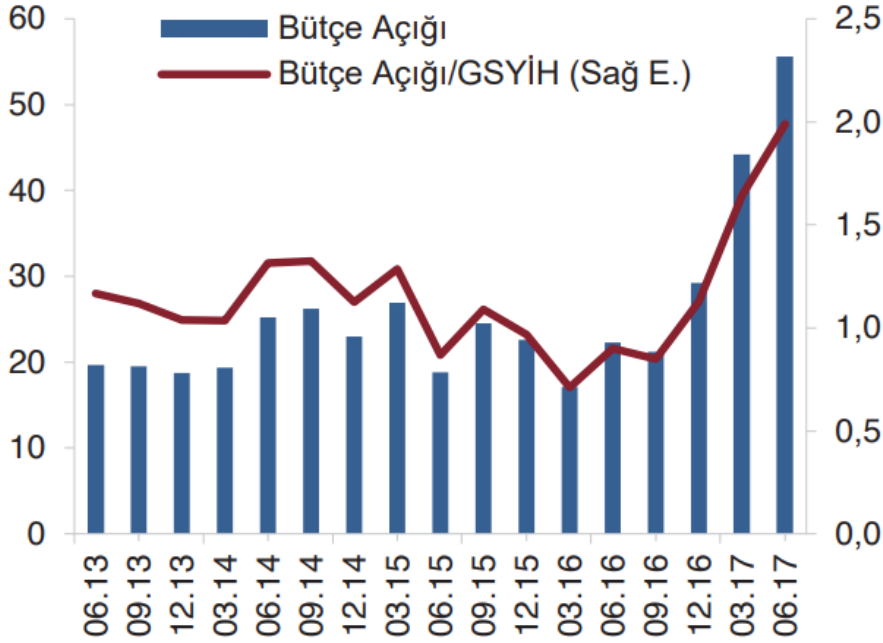

Kaynak: Hazine Müsteşarlığı (Son Veri: 06.17)

2017 yılının ilk iki çeyreğinde dış ticaret büyümeye olumlu yönde katkı sağlamıştır. AB bölgesi ve küresel ekonomideki güçlenen büyüme eğilimi mal ihracatını, turizmde yaşanan canlanma sonucu gelirlerde gözlenen artışlar da hizmet ihracatını desteklemiştir. Öte yandan özellikle üçüncü çeyrekte altın hariç mal ithalatında sınırlı, altın ithalatında kuvvetli artış sonucunda, ihracatın ithalatı karşılama oranında düşüş yaşanmıştır. Finansal sistem kanalıyla iktisadi faaliyeti desteklemek için uygulanan makroihtiyati politikalar ile teşvikler 2017 yılında ekonomiye ivme kazandırmada etkili olmuştur. Öte yandan net altın ithalatı ve enerji fiyatlarındaki yükselmeye dış ticarete sınırlı miktarda bozulma yaşanmasına rağmen 2017 yılı ilk yarısında cari açıkta aynı durum gözlenmemiştir. Ayrıca, 2017 yılı itibarıyla GSYİH'deki artışa rağmen cari işlemler dengesinde kayda değer bir bozulma yaşanmamış, sıkı para politikası ile mali tedbir ve teşvikler koordineli bir şekilde uygulanmaya devam etmiştir. (TCMB Finansal İstikrar Raporu kasım 2017)

Tablo8 Cari Açık (12 Aylık Birikimli, Milyar ABD Doları) Dış Ticaret (12 Aylık Birikimli, Milyar ABD Doları, Yüzde)

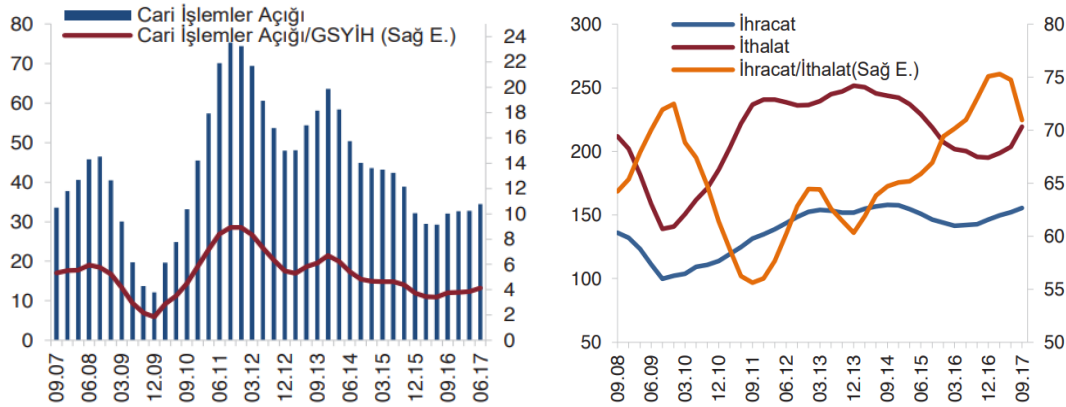

Kaynak: TÜİK (Son Veri: 06.17)

Kaynak: TÜİK (Son Veri: 09.17)

5.2.2.1. Türkiye’de Büyüme Oranları

2016’daki zayıf büyümenin ardından ilk yarıda büyüme temposunu yüzde 5’in üzerine çıkarmayı başaran Türkiye, üçüncü çeyrekte önceki yılın düşük bazının da etkisi ile yüzde 11,1 ile son altı yılın en hızlı büyümesini yakaladı. Son çeyreğe ilişkin öncü veriler sınırlı bir yavaşlama olsa da yıl genelinde büyümenin yüzde 7’yi aşabileceğine işaret ediyor. 2017’deki performansı ile Türkiye pek çok ekonomiyi geride bırakırken, 2018’de büyümesinin bir miktar yavaşlayarak yüzde 6’nın altına inmesi öngörülüyor.

Artan dış borç ve cari açık nedeniyle ülkemizin 2018 yılında dış finansman ihtiyacının önemli bir başlık olarak gündemde yerini koruyacağını söyleyebiliriz.

Ekonomi dışı belirsizlikler yıl genelinde finansal piyasalarda geçici dalgalanmalara yol açsa da büyümedeki bu güçlü sonuçlar ve küresel eğilimlerle hisse senetlerinde yüzde 50’ye yaklaşan artışlar kaydedildi. Ancak döviz kurlarında dış finansman ihtiyacının etkisiyle yukarı yönlü baskı devam etti. Enflasyondaki olumsuz gelişmeler ve Hazine’nin yüklü borçlanmaları nedeniyle faizler yüksek kaldı.

Büyümedeki hızlanmanın bir diğer sonucu, döviz kurlarındaki oynaklık ve diğer maliyet unsurlarındaki artışlarla birlikte enflasyon cephesinde görüldü. Kasım’da yüzde 13’e dayanan tüketici enflasyonu yılı yüzde 11,92’de tamamladı. Önümüzdeki aylarda geçen yılın yüksek bazı nedeniyle genel enflasyonda ikiüç puan gerileme bekleniyor. Ancak çekirdek göstergeler ve maliyet baskısı 2018’de enflasyondaki iyileşmenin sınırlı kalabileceğine işaret ediyor. (KPMG Bakış Ocak 2018)

2017 üçüncü çeyrek GSYH büyümeleri (%)

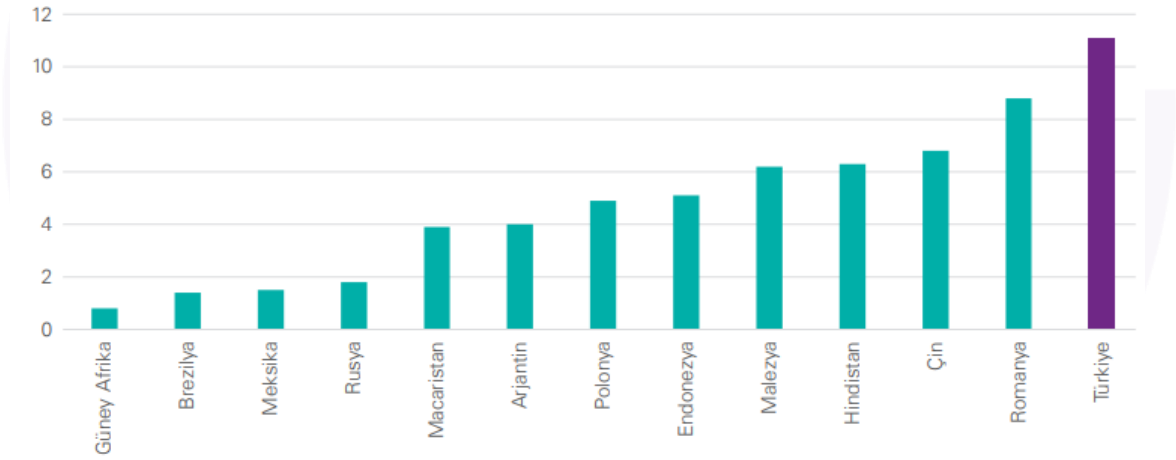

Kaynak: The Economist

Ekonomide geçen yılın düşük bazının etkisiyle tüm alt harcama gruplarında hızlı büyüme kaydedilirken, net dış talepten gelen pozitif katkı üçüncü çeyrek verilerindeki en beklenmedik sonuç oldu.

Sabit sermaye yatırım harcamaları içerisinde inşaat yatırımlarına ek olarak, makine ve teçhizat yatırımı harcamalarının da hızlı artış göstermesi bir diğer olumlu nokta olarak öne çıktı.

Ancak yılın ilk 9 ayında belediyelere verilen yapı inşaat ruhsatı ile yapı kullanım (iskan) ruhsatı ve ilk defa satılan konut sayısı arasındaki makasın oldukça açık olduğu görülüyor. 2016 yılının aynı dönemine göre, verilen yapı inşaat ruhsatı sayısı yaklaşık yüzde 57, yapı kullanım ruhsatı sayısı yüzde 11, ilk defa satılan konut sayısı ise yüzde 9 artış gösterdi. Sektörel bazda bakıldığında, tarımın yıllık büyümeye 0,4 puan ile sınırlı katkı yaptığı görüldü. Finans ve sigortacılık dışındaki diğer sektörlerin tümünden ise pozitif katkı geldi. Böylece ilk üç çeyrekte GSYH, 2016’nın aynı dönemine göre yüzde 7,4 büyüyerek potansiyelinin üzerine yükseldi.

Yıllık büyüme katkıları

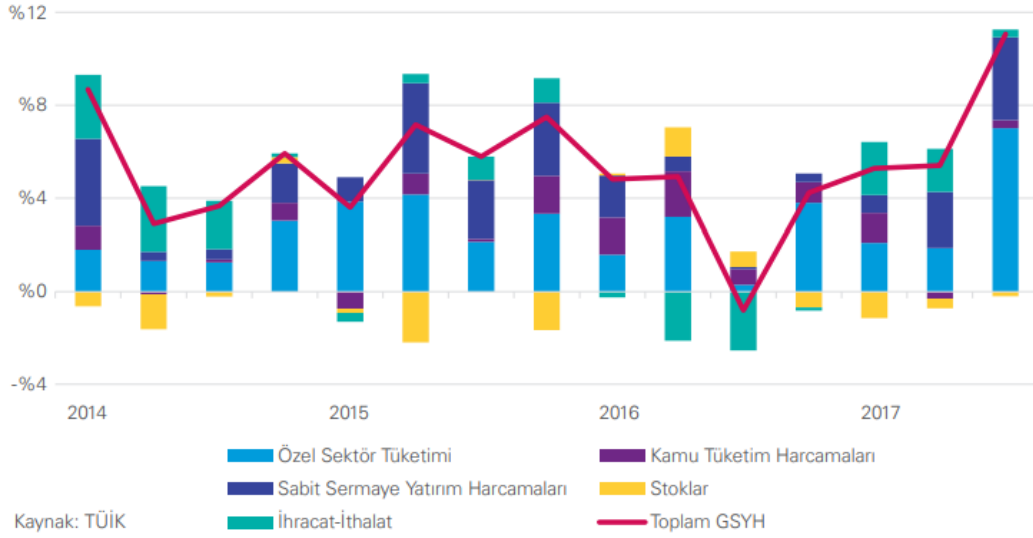

Üçüncü çeyrekteki bu güçlü sonuçların ardından, son çeyreğe ilişkin veriler ekonomik aktivitede bir miktar yavaşlamaya işaret ediyor. Takvim ve mevsim etkilerinden arındırılmış verilere göre sanayi üretimi Ekim'de bir önceki aya göre yüzde 0,7 arttı. Çalışılan gün sayısına göre düzeltilmiş sanayi üretimi yıllık artış hızı ise üçüncü çeyrek ortalaması olan yüzde 10'dan 7,3'e geriledi. Sanayi sektöründe takvim etkisinden arındırılmış ciro endeksi, yıllık bazda yüzde 31,7 artarken, üretici fiyatlarıyla realize edildiğinde yıllık bazda yüzde 12,3 artış meydana geldi. Reel ekonomiden gelen diğer öncü verilerin birçoğu da üçüncü çeyreğe kıyasla iktisadi faaliyette sınırlı bir yavaşlamaya işaret ederken, yıl genelinde büyümenin yüzde 7'yi aşabileceğini teyit ediyor. Büyümenin 2018 yılında ise yüzde 6'nın altına gerilemesi bekleniyor.

Sanayi sektörü üretimi ve ciro yıllık değişimleri

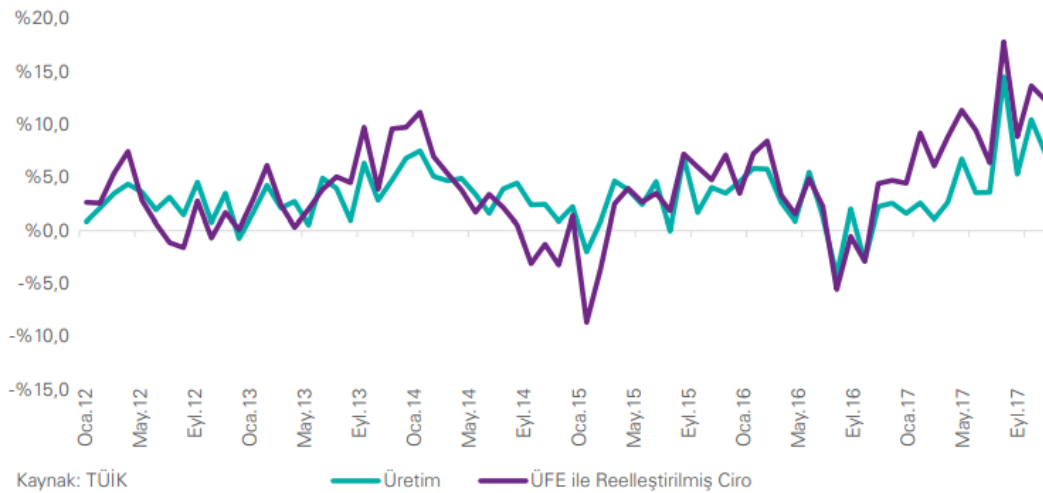

Küresel ticaret hacmindeki ve dış ticaret ortağı ekonomilerdeki canlılık sayesinde Türkiye'nin ihracatı 2017 yılı genelinde çift haneli artış kaydetti. Ancak aynı dönemde enerji faturasındaki artış ve altın talebinin gücünü korumasıyla ithalat ve dolayısıyla dış ticaret açığı hızlı arttı. Gümrük Bakanlığı verilerine göre, 2017 genelinde toplam ihracat 2016'ya göre yüzde 10,22 artışla 157,1 milyar dolara yükselirken, ithalat aynı dönemde yüzde 17,92 artışla 234,2 milyar dolara çıktı. Böylece ihracatın ithalatı karşılama oranı yüzde 71,8'den 67,1'e geriledi. Yıl genelinde toplam dış ticaret açığı ise yüzde 37,5 artışla 77,1 milyar doları buldu. Enerji ve altın gibi kalemler hariç tutulduğunda, Türkiye'nin dış ticaret dengesinde kademeli iyileşme sürecinin 2017 ilk yarıda devam ettiği

söylenebilir. İkinci yarıda ise iç talep hızlı bir şekilde canlanarak dış denge üzerinde oldukça ciddi bir bozulmaya yol açtı. İhracat mallarının fiyat endeksi Ekim itibarıyla sene başından bu yana yüzde 3,9 artarken ithalat mallarının fiyat endeksinde artış yüzde 8,8'e ulaştı. 2018'de ihracatın 175 milyar dolara yaklaşacağı tahmin edilirken, ithalatın 270 milyar doları bulabileceği düşünülüyor. Bu nedenle dış ticaret açığının 2017 sonunda 77 milyar dolardan 85 milyar dolara genişlemesi öngörülüyor.

İhracat ve İthalat (12 aylık ortalama yıllık değişimler)

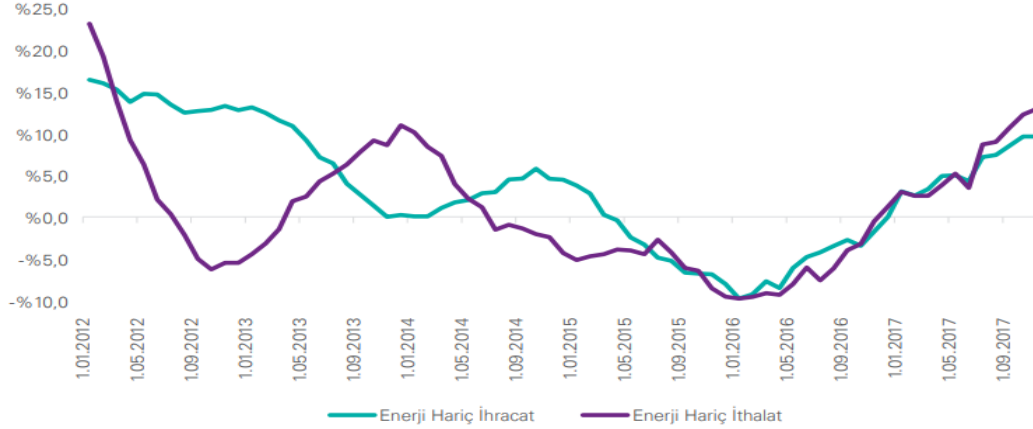

Dış Ticaret Fiyat Endeksleri (2010=100)

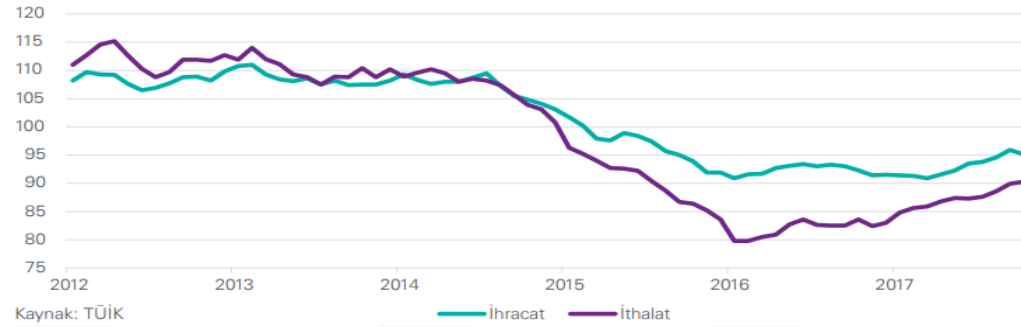

Kaynak: TÜİK

2016 ortalarından beri turizmdeki sorunların olumsuz etkisi altında kalan cari açığa 2017'de daha hızlı bir genişleme yaşandı. 2017'de turizmdeki toparlanmaya karşın dış ticaret dengesindeki genişleme, cari açığı artıran temel nedeni olarak öne çıkıyor. Ayrıca Türkiye'ye geçmiş yıllarda yapılan doğrudan yatırımların ve portföy yatırımlarının kar ve gelir transferlerini içeren birincil gelir hesabı, cari açığın yapısal olarak artmasına sınırlı da olsa katkıda bulunuyor. Bu dinamikler ışığında, 2016 ilk 11 aylık dönemde 28,7 milyar dolar olan toplam cari açık, 2017'nin aynı döneminde 39,4 milyar dolar seviyesine buldu. 12 aylık kümülatif sonuçlara göre, 2016 sonunda 33,0 milyar dolar seviyesindeki cari açık 2017 Kasım itibarıyla 43,8 milyar dolara çıktı. Enerji hariç 12 aylık toplam cari açık bu dönemde 9,1 milyar dolardan 12,0 milyar dolara yükselirken, altın ve enerji hariç cari açık, 10,8 milyar dolardan 2,5 milyar dolar seviyesine geriledi. Önümüzdeki dönemde altın talebinin normal seyrine dönmesi beklenirken, enerji ithalatı ve turizm sektörlerinin cari açık açısından önemini koruyacak unsurlar olduğunu söylemek mümkün. Bu gelişmeler ışığında büyümenin hızını ne ölçüde koruyacağı da önemli olmakla birlikte, 2017'yi 43 milyar doların üzerinde bir seviyede kapatacak cari açığın 2018'de 48 milyar dolara ulaşması bekleniyor.

12 aylık toplamalar (milyar dolar)

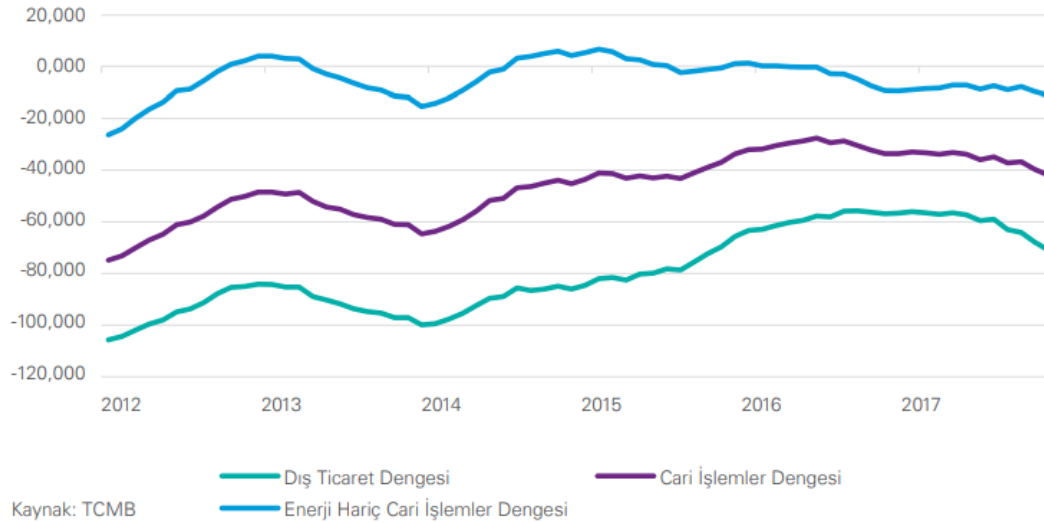

2017 yılı küresel talepteki güçlü seyir ve yurtiçindeki KGF etkisiyle büyüme açısından pozitif sürprizlerin yaşandığı bir yıl oldu. Bu eğilimin yavaşlayarak da olsa bir süre daha devam etmesi bekleniyor. Döviz kurlarındaki ve diğer maliyet unsurlarındaki yükselişin yanında, ekonomideki bu hızlı büyümenin bir yan etkisi olarak enflasyonda görülen zirve ise TCMB'nin yeniden faiz artırımına gitmesini gerektirdi. Önümüzdeki dönemde enflasyonda baz etkisiyle kademeli bir iyileşme beklense de çekirdek göstergeler ve maliyet baskısı, iyileşmenin sınırlı kalabileceğine işaret ediyor. Bu da TCMB'nin sıkı para politikasını koruması beklentilerini destekliyor. 2017'de turizmde 2016'nın kayıpları telafi edilse de enerji faturasındaki artış ve altın ithalatı nedeniyle cari açık hızla genişledi. Cari açığın finansmanında ise portföy yatırımları yıl genelinde etkili oldu. Borçlanma ise son dönemde tekrar toparlanmaya başlarken, görece sağlıklı bir finansman bileşimine doğru gidiliyor. Bununla birlikte dış finansmanın vade yapısı olumlu olsa da ülkenin döviz rezervleriyle karşılaştırıldığında oldukça yüksek seviyede seyrediyor. Büyüme dostu tedbirlerin bir kısmının sona ermesiyle ve güçlü vergi tahsilatıyla kamu açıklarında kötüye gidış bir miktar durmuş görünüyor. Aynı zamanda harcamalardaki kısmi tasarruflar da olumlu görülebilir. Küresel eğilimler ve ekonominin dayanıklılığı finansal piyasaları desteklese de ekonomi dışı belirsizlikler kısa vadeli dalgalanmalara yol açıyor. Önümüzdeki döneme ilişkin ise ekonominin büyüme ivmesini ne ölçüde koruyabileceği ve enflasyonda ne kadar iyileşme sağlanabileceği kritik öneme sahip görünüyor. Jeopolitik gerilimler ve ekonomi dışı belirsizlikler devam ederken, ekonominin direncini artıracak yapısal reformlara olan ihtiyaç ise uzun vadeli istikrar açısından önemini koruyor. (KPMG Bakış Ocak 2018)

5.3. Gayrimenkul Sektörü

İnşaat ve özünde konut imalatı ile buna bağlı alt sektörler ekonominin en önemli unsurlarındandır. Türk Konut sektörü son on beş yıllık süreçte çok hızlı bir gelişim kaydetmiştir. İnşaat sektörünün makroekonomi açısından önemi çarpan etkisinden kaynaklanmakta olup, 250 sektörü harekete geçirerek gerek büyüme gerekse istihdam üzerine etki yaratmaktadır.

İnşaat sektörü ekonomik büyüme içinde de önemli bir paya sahip olup, GSYH (büyüme) oranları ile arasında ciddi bir ilişki (korelasyon) bulunmaktadır. 2001 Türkiye krizi sonrası yaşanan hızlı gerileme hem sektörü hem de GSYH'ı önemli ölçüde etkilemiştir. Benzer bir durumda 2008 küresel krizinin peşinden yaşanmıştır. Ancak dikkat edilmesi gereken husus GSYH ile birlikte sektörün toparlanma süresinin kısa ve çok keskin olduğudur. 2010'daki hızlı toparlanmanın ardından görülen düzeltme hareketi 2013 ve sonrası dönem için dengelenmeye

gidilerek dalga boyutunun daha küçüldüğü bir dönem olarak karşımıza çıkmaktadır. 2014 yılı sektörün GSYH' dan aldığı pay 2013 yılı ile büyük bir benzerlik göstermiştir. 2015 yılı ilk dokuz aylık döneminde ise 2014 yılın son iki çeyreğine göre yukarı bir trend gözlenmiştir. 2016 yılında ilk altı aylık dönemde yukarı doğru ivme gösteren sektör olağanüstü hal ilanı ile minimum seviyelere inmiştir. Ancak 2016 yılının pozitif büyüme oranı ile kapatılmış olması 2017 yılı için umut verici görünüm sergilemektedir.

Şekil 1 GSYH- Sektörel Büyüme Katkıları (Yüzde Olarak)

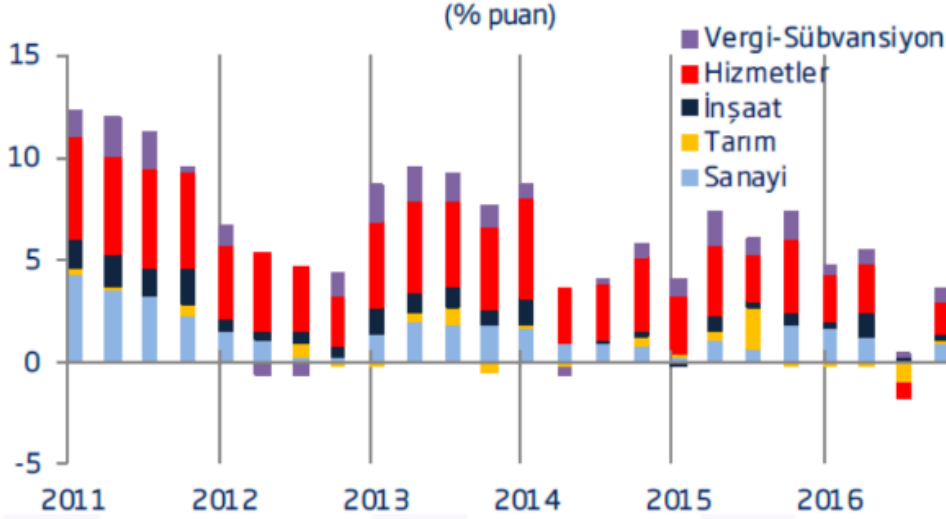

Kaynak: Gayrimenkul ve Konut Sektörüne Genel Bakış, Mart 2017 (TÜİK verileri kullanılmıştır.)

TÜİK verilerine baktığımızda ise inşaat sektöründe ciddi bir ivmelenme yaşandığını ve ekonomiye olan katkısının dalgalı seyrettiğini görmekteyiz.

Mevsim ve takvim etkilerinden arındırılmış inşaat ciro endeksi 2016 yılı IV. çeyreğinde bir önceki çeyreğe göre %6,9 oranında yükselmiştir. Takvim etkilerinden arındırılmış inşaat ciro endeksi ise bir önceki yılın aynı çeyreğine göre %11,5 oranında artarken, 2016 yılında bir önceki yıla göre %10,8 oranında yükseliş sağlamıştır.

Şekil 2 İnşaat Sektörü Ciro Endeksi

İnşaat sektörü ciro endeksi, IV. Çeyrek: Ekim-Aralık, 2016
[2010=100]

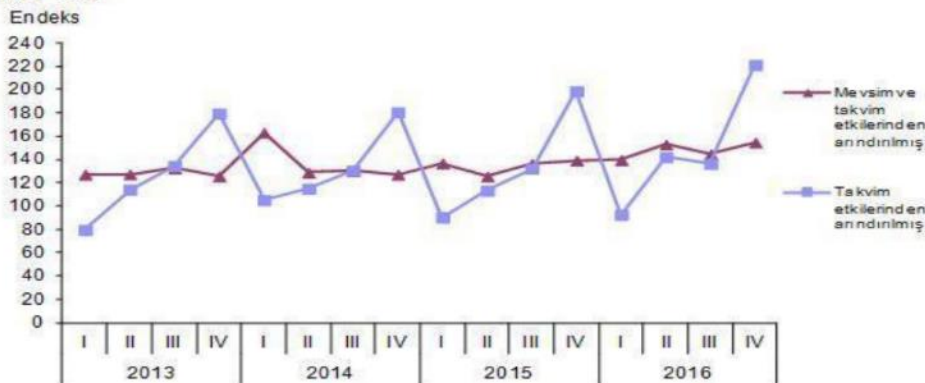

Kaynak: Gayrimenkul ve Konut Sektörüne Genel Bakış, Mart 2017 (TÜİK verileri kullanılmıştır.)

İnşaat ciro endeksi 2013 yılı üçüncü çeyreği itibarı ile yükselme eğilimi taşımakta olup (Mevsim ve takvim etkilerinden arındırılmış) mevsimsel dalgalanmaların etkisi oldukça düşük kalmıştır. 2015 yılı boyunca ise; mevsim etkilerinden arındırılmış ciro endeksi 2014 yılı II. Çeyreğinden beri sürdürdüğü eğilimi devam ettirmiştir. 2016 yılı boyunca 3.çeyrek dönemi hariç endeks güçlü bir eğilim göstermiştir.

- Yabancı konut alıcıları ve yatırımcıları açısından diğer bir nokta ise vize, vatandaşlık, oturma izni ve bürokratik işlemlerinin azaltılması ile ilgili yapılan düzenlemelerdir.
- Türkiye'nin yakın ve içinde bulunduğu coğrafyada jeopolitik önemin devam etmesi, göreceli olarak bölgede güvenli liman pozisyonunu koruması,
- Kredi faizlerinde 2016 yılının son çeyreği ile 2017 yılı ilk çeyreğinde görülen düşüşlerin taşınmaz talebini olumlu etkiliyor olması,
- Konut yapı izinlerinin piyasa beklentilerine göre yükleniciler tarafından azaltılıp- çoğaltılması
- Tüketicinin giderek daha rasyonel kararlar vererek sadece fiyat kıstasına bakmaması, yapı kalitesi, malzemesi, ulaşım kolaylığı gibi pek çok unsuru değerlendirmesi,
- İstanbul'un marka şehir olarak dünyanın dört bir yanından yatırımcının ilgisini çekmesi; bu noktada İstanbul'un gerek ticari gerek coğrafi bir dağıtım merkezi (Hub) olması,
- İstanbul'un finansal bir merkez olması için yapılan çalışmaların daha da somutlaşması, inşaatların ilerlemesi,
- Alt yapı projelerinin cazibe merkezi ve ilgi yaratması (özellikle Yavuz Sultan Selim Köprüsü, İstanbul Boğazında Yapılan Tüp geçit projeleri, Üçüncü Hava Limanı, Osmangazi Köprüsü, Çanakkale Köprüsü, Ankara-İstanbul arası hızlı tren projeleri, büyük şehirlerin hemen hemen tamamında görülen raylı taşıma ve metro projeleri ile Kanal İstanbul çalışmaları oldukça dikkat çekmektedir.)
- Ulaşım araç ve olanaklarının giderek artması sonucu büyük şehir çevrelerinin genişlemesi ve bu çevrelerde (dış çeperde) şehir merkezlerine nazaran daha planlı sosyal tesisler olması sonucu dış çevrelerin cazibesi koruması / arttırması,
- Kentsel dönüşümün ve buna bağlı düzenlemelerin 2016 yılında da hayata geçirilmeye devam etmesi ve 2017 yılında konuyla ilgili alınması planlanan kararların yaratacağı olumlu etki,
- Sektörle doğrudan ilgili işletmelerin giderek daha kurumsal yönetilmesinin sağladığı yönetsel ve finansal avantajların şirketleri eskiye nazaran daha güçlü hale getirmesi,
- Köyden kente göçün devam etmesine ek olarak artan mülteci sayısının doğudan büyükşehirlere akması sonucu özellikle batıdaki büyükşehirlerde kira ve mülk fiyatlarının artış trendinin diğer şehirlere göre daha fazla olması,
- Genç bir nüfus yapısına sahip olmanın getirdiği doğal talebin devam etmesi,
- Çekirdek aile kavramının değişmesi, evlenme ve boşanmalar nedeniyle artan konut ihtiyacının devam etmesi,
- Gerek talep gerek arz yönlü konut piyasasının giderek daha rasyonelleşmesi ve esnekliğe sahip olması,
- Konut fiyat gelişmelerini takip eden yatırımcıların, fiyat artışı düşük olan bölgelerden de konut almaya başlaması ve tüm Türkiye genelinde talep göstermeleri,
- Uzun Vadeli konut kredisinde başlangıç rakamı olan %25 tutarındaki sermayeyi sağlamakta zorluk çeken tüketici için bu rakamın %20'ye indirilmesi,
- Konut alımını ve tasarrufu teşvik amacıyla alınan önlemler (Konut alımında %15 devlet desteği vb.) ve bunun ekonomi üzerindeki etkisi,
- 2001 Krizinden sonra oldukça hızlı büyüyen kişi başına düşen gelirin taşınmaz alımını kolaylaştırmış olmasına karşın bir süredir taşınmaz fiyatlarının artışı oranın kişi başına düşen milli gelirden hızlı olması,
- İnşaat ve gayrimenkul sektörünün, 'menkul kıymetler' yolu ile gerek kaynak gerekse küçük yatırımcıya ulaşması için gerekli hukuki ve idari düzenlemelerin hayata geçirilmesi sonucu TOKİ tarafından gayrimenkul sertifikası ihracının gerçekleştirilmesi,

- Gayrimenkul sertifikası dışında taşınmazlara dayalı farklı menkul kıymetlerin çıkarılması için teknik altyapı çalışmalarının devam ediyor olmasıdır.

15 Temmuz'da yaşanan darbe girişiminin Türk ekonomisine etkileri oldukça sınırlı olmuştur. Ekonomimizin kendini hızlı toparlama gücü sayesinde makroekonomik değişkenler sağlamlıklarını korumaktadır.

Konut satışları 2017 yılının ilk yedi ayında bir önceki yılın aynı dönemine göre %8 artış göstermiştir. İpotekli konut satışlarında da %26 yakın bir artış sağlanırken, diğer satış türünde azalma görülmüş olup, azalma oranı %0,4 oranına yakındır.

Diğer satış türünde görülen azalmanın nedeni, markalı konut projesi yapan şirketlerin bankalar ile anlaşmaları sonucu yaptıkları kredili satışlar ile bazı bankaların konut kredisi faizlerini indirmesinden kaynaklanmıştır.

Şekil 4 Türkiye Geneli Konut Satış Sayıları

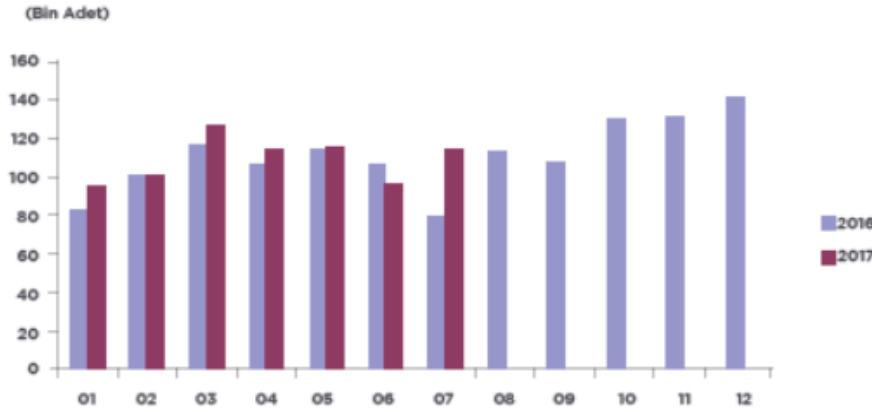

Kaynak: Gayrimenkul ve Konut Sektörüne Bakış; Emlak Konut GYO A.Ş. -Eylül 2017

Türkiye genelinde konut satışları 2017 Temmuz ayında bir önceki yılın aynı ayına göre %42,4 oranında artarak 115.869 olmuştur. Konut satışlarında, İstanbul 18.083 konut satışı ve %15,6 ile en yüksek paya sahip olurken, satış sayılarına göre İstanbul'u, 11.669 konut satışı ve %10,1 pay ile Ankara, 6.509 konut satışı ve %5,6 pay ile İzmir izlemiştir. Konut satış sayısının düşük olduğu iller sırasıyla 8 konut ile Ardahan, 17 konut ile Hakkâri ve 41 konut ile Şırnak olarak gerçekleşmiştir.

2016 konut satışları toplamının yeni bir rekor kırarak sonuçlandığı görülmüştür. 2017 yılı yedi aylık verilerine baktığımızda ise İstanbul da satılan konut sayısı 132.439 adet olmuştur. (Kaynak: Gayrimenkul ve Konut Sektörüne Bakış; Emlak Konut GYO A.Ş.-Eylül 2017)

5.3.1. A.V.M. Sektör Analizi

5.3.1.1. Türkiye Parakende Sektörü

Ülke ekonomisinin lokomotif sektörlerinden olan turizm ile birlikte anılan hizmet sektöründe, 2000'li yıllarla birlikte gelişim gösteren A.V.M projeleri ve yatırımları önem taşımaktadır. Türkiye ve özellikle İstanbul ili geneline bakıldığında gerek Avrupa, gerek Anadolu yakasında oluşan yeni çekim noktaları ve farklı fonksiyonlardaki yatırım projeleri ile şehir içinde konumlu Alışveriş merkezi projeleri artış göstermektedir.

Yapılan araştırmalardan, mevcut A.V.M'lerdeki ziyaretçi sayısının yıllar arasında pozitif değer artışı gösterdiği ve bunun sonucunda yerleşim alanlarındaki A.V.M. sayısının, geliştirilen konut ve ofis projeleri ile yetersiz kalabileceği düşünülmektedir. Özellikle İstanbul İlinin il sınırları doğrultusundaki yerleşim alanı gelişimi göz önüne alınırsa, kentin çeperlerinde yer alan mevcut A.V.M sayısının önümüzdeki yıllar içerisinde artacağı kanaatine varılmıştır.

Uluslararası Alışveriş Konseyi (ICSC)'nin alışveriş merkezi tiplerine getirdiği tanım ve standartlara göre alışveriş merkezleri "geleneksel" ve "özellikli" olmak üzere iki ana başlıkta sınıflandırılmaktadır. Buna göre;

Tablo11 İllere Göre 1.000 Kişi Başına Düşen Toplam Kiralanabilir Alan (m²/1.000 Kişi)

İllere Göre 1.000 Kişi Başına Düşen Toplam Kiralanabilir Alana (m ² /1.000 kişi) Cities According to Gross Leasable Area (GLA) sqm/1,000 persons							
	İller Cities	Nüfus Population	Mevcut Stok / Current Stock				Bürüt Kiralanabilir Alan (BKA) m ² /1.000 kişi Gross Leasable Area (GLA) m ² /1,000 persons
			AVM Sayısı No of Shopping Centers	%	Toplam Kiralanabilir Alan (m ²) Total Leasable Area (sqm)	%	
1	Bolu	291,095	4	1.13%	88,268	0.82%	303
2	İstanbul	14,657,434	113	32.01%	4,140,486	38.46%	282
3	Ankara	5,270,575	32	9.07%	1,422,671	13.22%	270
4	Kocaeli	1,780,055	11	3.12%	319,049	2.96%	179
5	Muğla	908,877	10	2.83%	151,921	1.41%	167
6	Karabük	236,978	2	0.57%	39,448	0.37%	166
7	Kırıkkale	270,271	3	0.85%	44,039	0.41%	163
8	Antalya	2,288,456	14	3.97%	362,912	3.37%	159
9	Gaziantep	1,931,836	7	1.98%	279,393	2.60%	145
10	Denizli	993,442	5	1.42%	139,840	1.30%	141
Türkiye Toplam Turkey Total		78,741,053	353	100.00%	10,765,259	100.00%	137

Tablo12 İllere Göre 1.000 Kişi Başına Düşen Toplam Kiralanabilir Alan Haritası

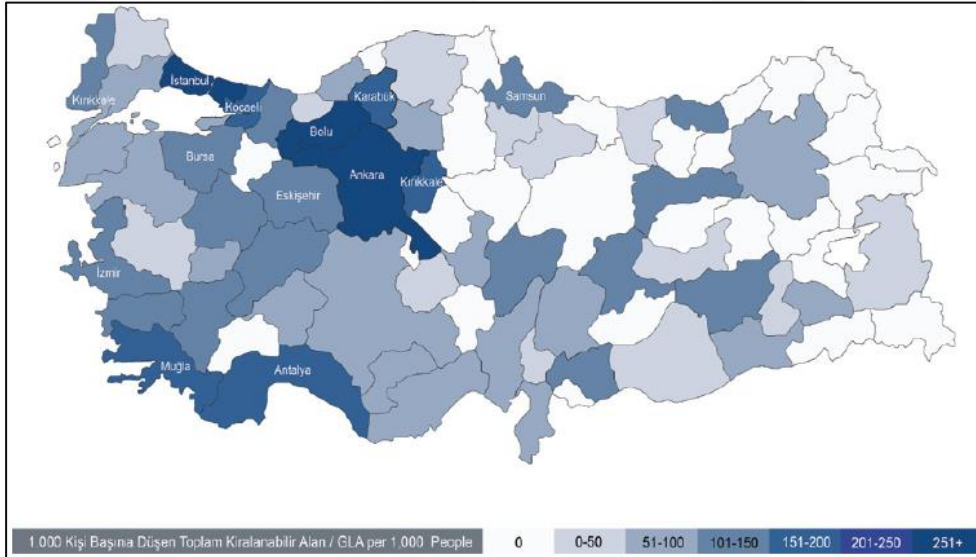

Ankara ve İstanbul arasında orta nokta konumunda olan Bolu kişi başına düşen toplam kiralanabilir alan verisine göre önceki dönemde olduğu gibi 303 m² ile ilk sırada yer almaktadır. Bolu ilini, 282 m² ile İstanbul ve 270 m² ile Ankara illeri takip etmektedir. 1.000 kişi başına düşen toplam kiralanabilir alan, Türkiye geneli için ortalama 137 m²'dir. Bir önceki tabloda nüfusu 500.000'in altında olup ilk 10'a giren Bolu, Karabük ve Kırıkkale illeri dikkat çekmektedir. Türkiye'nin üçüncü büyük ili olan İzmir 1.000 kişi başına düşen kiralanabilir alan bakımından 17. Sırada yer almaktadır. Ayrıca gelecek stok eklendiğinde 2019 yılı sonunda alışveriş

merkezlerinin toplam kiralanabilir alanının 13.050.000 m²'ye ulaşacağı beklenmektedir. (Kaynak: Türkiye Gayrimenkul Sektörüne Bakış, 2016 2. Çeyrek Raporu)

Alışveriş Merkezleri ve Yatırımcıları Derneği sitesinden elde edilen verilere göre;

Her ay düzenli olarak yayınlanan verilere göre ciro endeksi 2018 Ocak döneminde bir önceki yılın aynı ayı ile karşılaştırıldığında ve enflasyondan arındırılmadan incelendiğinde yüzde 22,6 artış kaydederek 244 puana ulaştı.

Tablo13 **Ciro Endeksi Türkiye Geneli (14.03.2018)**

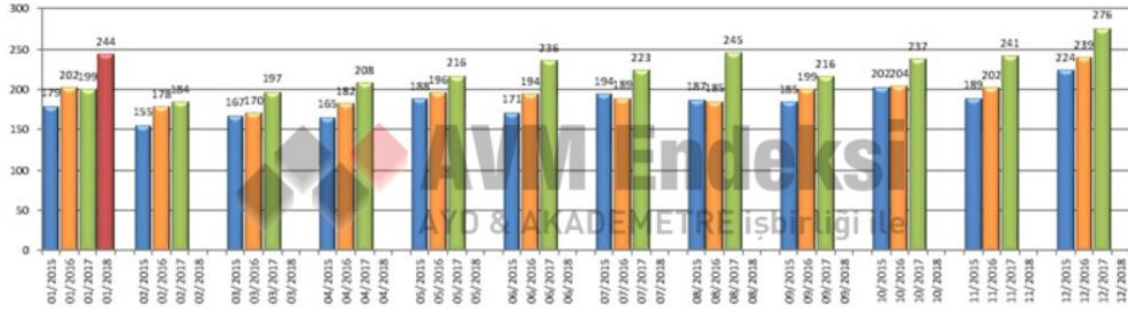

Tablo14 **Ciro Verimlilik Endeksi Türkiye Geneli 14.03.2018)**

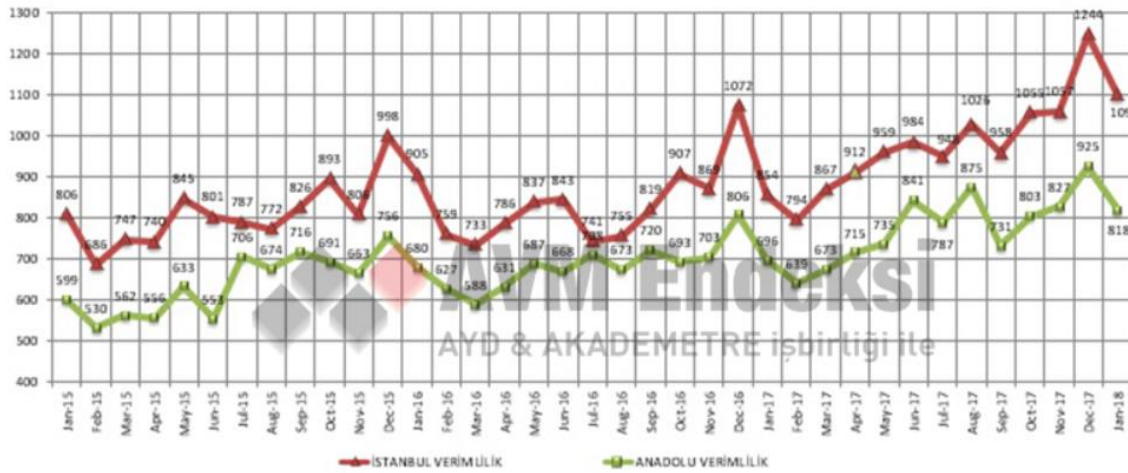

AVM'lerde kiralanabilir alan (m²) başına düşen cirolar Ocak 2018'de İstanbul'da 1.097 TL, Anadolu'da 818 TL olarak gerçekleşti. Türkiye geneli metrekare verimliliği ise Ocak 2018'de 929 TL oldu.

Tablo15 **Kategori Bazında Ciro Endeksi (14.03.2018)**

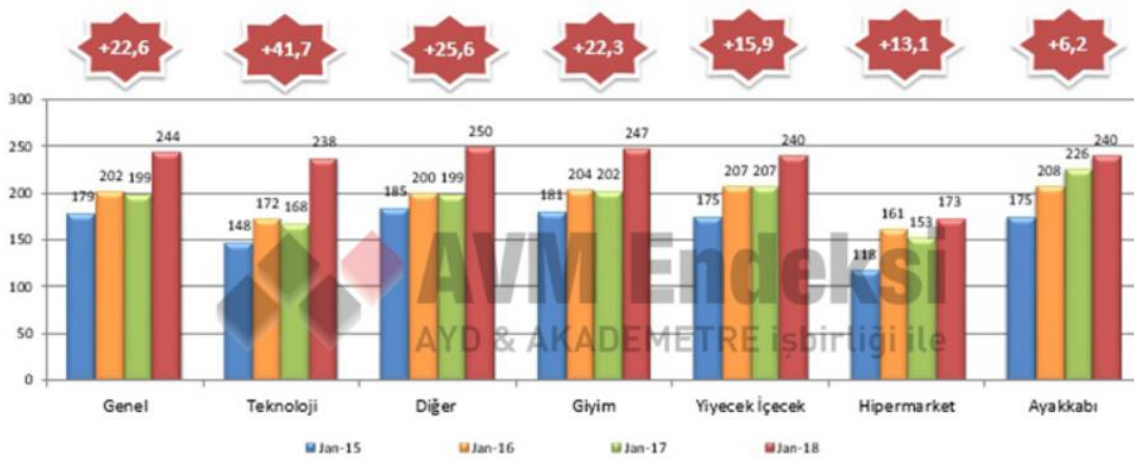

Ocak ayında, kategoriler bazında en yüksek ciro artışı teknoloji kategorisinde yaşandı. Teknoloji kategorisi geçtiğimiz yılın aynı dönemine göre enflasyondan arındırılmadan %41,7'lik artış gözlemlendi.

Geçtiğimiz yılın Ocak ayı ile karşılaştırıldığında AVM'lerdeki diğer* alanlar kategori ciroları %25,6, giyim kategori ciroları %22,3, yiyecek içecek kategori ciroları %15,9, hipermarket kategori ciroları %13,1 ve ayakkabı kategori ciroları %6,2 artış kaydetti.

(*Diğer kategorisi; yapı market, mobilya, ev tekstili, hediyelik eşya, oyuncak, sinema, kişisel bakım ve kozmetik, kuyum, hoby, petshop, terzi ve ayakkabı tamir servisleri, döviz bürosu, kuru temizleme, eczane gibi mağazalardan oluşmaktadır.)

Tablo16 Ziyaret Sayısı Endeksi (14.03.2018)



Ocak 2018 verileri bir önceki dönemin aynı ayı ile karşılaştırıldığında ziyaret sayısı endeksinde %3,8'lik bir artış yaşandığı gözlemlendi.

AVM Endeksi Ocak 2018 sonuçlarını değerlendiren AYD Başkanı Hulusi Belgü; "2017 Yılı Ocak ayına göre bu yıl gerçekleşen %22,6'lık ciro endeksi artışı, %10,35 olarak gerçekleşen enflasyon oranının iki katının da üzerinde... Bu durum bizim için sevindirici bir gelişme olmakla birlikte Ocak ayının hem indirim döneminin başladığı hem de sömestr tatili alışverişlerin yapıldığı bir dönem olması bu artışı destekler nitelikte... Diğer yandan kategori bazlı artışlarda teknoloji kategorisi üç aydır üst üste yükselen ivmesini sürdürüyor. Alışveriş merkezlerinde eğlence, sinema gibi alanları da kapsayan diğer kategorisinde yaşanan artış ise kış döneminde AVM'lerin eğlence ve sosyalleşme alanları olarak tercih edildiğini ortaya koyuyor. Ziyaret sayısında son dönemlerde küçük oranlarda da olsa düşüşler yaşanmıştı. Uzun bir zamandan sonra Aralık ayı itibariyle yeniden artışa geçen ziyaret sayıları Ocak ayında da yükselmeye devam etti ve geçen senenin aynı dönemine göre ziyaretçi artışı %3,8 oldu. Bu artış paylaştığımız gibi hem soğuk havalardan hem de perakende markalarımızın indirim dönemlerinin etkilerini taşıyor" yorumlarında bulundu.

5.4. Bölge Verileri

Değerlemeye konu olan gayrimenkulün değerini oluşturan en önemli bileşenlerinden biri bulunduğu bölgenin özellikleridir. Dolayısıyla konu gayrimenkulün bulunduğu bölgenin coğrafi konumu, arazi yapısı, Sosyo ekonomik özellikleri, gelişme yönü değerlendirme çalışmasını etkileyen faktörler olup alt başlıklarda konu gayrimenkulün bulunduğu bölge verileri ile ilgili genel bilgiler verilmiştir.

5.4.1. Ankara İli

İç Anadolu Bölgesi'nde yer alan başkent Ankara, Türkiye'nin ikinci büyük ilidir. 30.715 km² yüzölçümündeki şehir; nüfus bakımından İstanbul'dan; yüzölçümü bakımından Konya'dan sonraki ikinci büyük şehirdir.

Doğusunda Kırıkkale ve Kırşehir, kuzeyinde Çankırı ve Bolu, kuzeybatısında Bolu, batısında Eskişehir, güneyinde Konya ve Aksaray illeri ile sınırlı olan Ankara'nın 1927 yılı nüfus sayımına göre toplam nüfusu 404.581 kişi iken,

son 88 yılda yaklaşık 13 kat artarak 2015 yılında 5.270.575 kişiye yükselirken, aynı dönemde ülke nüfusu 5 kat artmıştır. 1927 yılında il nüfusu ülke nüfusu içinde % 3,2'lik bir paya sahip iken, 2013 yılında yaklaşık % 7,2'lik bir paya ulaşmıştır. 12.11.2012 tarihli resmi gazetede yayınlanan "On Üç İlde Büyükşehir Belediyesi ve Yirmi Altı İlçe Kurulması İle Bazı Kanun ve Kanun Hükmünde Kararnamelerde Değişiklik Yapılmasına Dair Kanun" a göre Ankara Büyükşehir Belediyesi sınırları il mülki sınırlarına kadar dayanmakta olduğundan, il sınırları içerisindeki nüfusun tamamı kent nüfusu olarak kabul edilmektedir.

Genel Nüfus Sayımlarına Göre Ankara İli Kırsal ve Kentsel Nüfus

NÜFUS	1990	Şehir ve Köy Nüfusunun Toplam Nüfus İçindeki Oranı %	2000	Şehir ve Köy Nüfusunun Toplam Nüfus İçindeki Oranı %	Adrese Dayalı Nüfus Kayıt Sistemi 2015	Şehir ve Köy Nüfusunun Toplam Nüfus İçindeki Oranı %
Kırsal Nüfus	399.907	12,36	467.338	11,66	0	0
Kentsel Nüfus	2.836.719	87,64	3.540.522	88,34	5.270.575	100,00
TOPLAM	3.236.626	100,00	4.007.860	100,00	5.270.575	100,00

Ankara'nın 25 ilçesi bulunmaktadır. Ankara'nın 25 ilçesi bulunmakta olup, Ankara Büyükşehir Belediyesi sınırları, 12.11.2012 tarihli resmi gazetede yayınlanan "On Üç İlde Büyükşehir Belediyesi Ve Yirmi Altı İlçe Kurulması İle Bazı Kanun Ve Kanun Hükmünde Kararnamelerde Değişiklik Yapılmasına Dair Kanun" a göre il mülki sınırlarına kadar dayanmaktadır. 25 ilçesinin 18'i merkez ilçedir. Ankara Büyükşehir Belediyesi'ni oluşturan merkez ilçeler Akyurt, Altındağ, Ayaş, Bala, Çankaya, Çubuk, Elmadağ, Etimesgut, Gölbaşı, Kalecik, Kazan, Keçiören, Mamak, Pursaklar, Sincan ve Yenimahalle'dir.

Ekonomik etkinlik büyük oranda ticaret ve sanayiye dayalıdır. Tarım ve hayvancılığın ekonomideki payı giderek azalmaktadır. Ankara ve civarındaki gerek kamu sektörü gerek özel sektör yatırımları, başka illerden büyük bir nüfus göçünü çekmiş ve çekmeye devam etmektedir. Nüfusun yaklaşık $\frac{3}{4}$ 'ü hizmet sektörü olarak tanımlanabilecek memuriyet, ulaşım, haberleşme ve ticaret benzeri işlerde; $\frac{1}{4}$ 'ü sanayide, $\frac{1}{2}$ 'si ise tarım alanında çalışmaktadır. Sanayi, özellikle tekstil, gıda ve inşaat sektörlerinde yoğunlaşmıştır. Günümüzde ise en çok savunma, metal ve motor sektörlerinde yatırım yapılmaktadır. Ankara'daki sanayi, üretimin büyük kısmı Sincan, Akyurt, Çubuk ve il merkezine yakın olan İvedik ile OSTİM Organize Sanayi bölgelerinde gerçekleşmektedir. OSTİM, Türkiye'nin en büyük küçük ve orta boy sanayi üretim alanıdır.

Türkiye'nin en çok sayıda üniversiteye sahip ili olan Ankara'da ayrıca, üniversite diplomalı kişi oranı ülke ortalamasının iki katıdır. Bu eğitimli nüfus, teknoloji ağırlıklı yatırımların gereksinim duyduğu iş gücünü oluşturur. İl içinde karayolu, demiryolu ve havayolu ile ulaşım yapılmaktadır. İl merkezinin kuzeyinde yer alan Esenboğa Uluslararası Havalimanı havayolu ile giriş çıkışı sağlayan en önemli noktadır. Ankara ili, başkente gidip gelen motorlu vasıta trafiğini kaldırabilmek üzere modern bir karayolu ağına sahiptir. Başkenti çevreleyen O-20 çevre yolu, şehirlerarası trafiğin şehir trafiğini aksatmadan geçmesini sağlar. O-20 başka otoyollara bağlanarak ilin ve ülkenin diğer kentlerine ulaşımını sağlamaktadır. Ankara ilinden geçen, şehri, batıda Sincan ve Polatlı üzerinden Eskişehir'e, doğuda İrmak ve Boğazköprü üzerinden Kayseri'ye bağlayan bir demiryolu hattı ile İrmak'ı Çankırı üzerinden Karabük ve Zonguldak'a bağlayan ikinci bir demiryolu hattı bulunmaktadır. Hâlihazırda ülkenin dört bir yanına ve banliyölere buradan tren seferleri düzenlenmektedir. Ayrıca Yüksek Hızlı Tren hattının Ankara-Konya, Ankara-Eskişehir ve Ankara-İstanbul hatlarının da tamamlanarak faaliyete geçmesi ile ilin ulaşılabilirliği önemli ölçüde artmıştır.

5.4.2. Etimesgut İlçesi

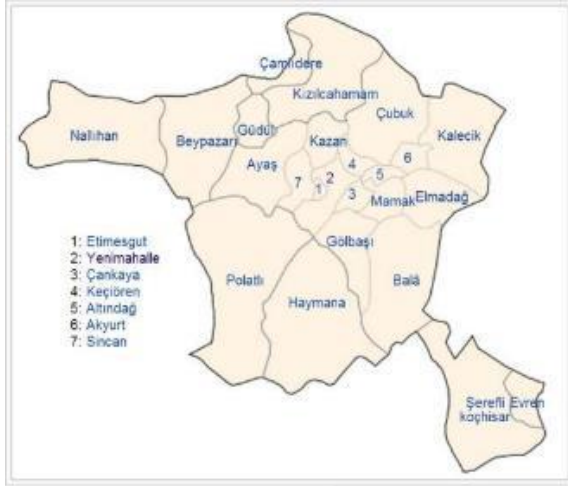

Göksu Göleti kıyılarında yapılan teraslama çalışmaları sırasında bulunan oymataş el aletlerinin gösterdiği gibi Etimesgut, yaklaşık 40.000 yıldır insanlar tarafından yerleşim alanı olarak kullanılmaktadır.

Belde, 20 Mayıs 1990 gün ve 20525 sayılı Resmi Gazetede yayınlanan 3644 Sayılı Kanunla ilçe yapılmış, hemen ardından 19 Ağustos 1990 tarihinde yapılan Belediye Başkanlığı seçimi ile Belediye Teşkilatı kurulmuştur. Etimesgut ilçesi Ankara'nın batısında toplam 10.300 hektar yüzölçümüne sahip Ankara metropolünün merkez ilçelerinden biridir. Batısında Sincan, kuzey ve doğusunda Yenimahalle, güneyinde

Çankaya ilçeleri ile komşudur. Etimesgut ilçesi, Doğudan batıya doğru eğimi azalan çanak şeklinde bir oluk Vadi görünümündedir. Vadinin tabanına oturmuş Ankara çayına dik tepe aralarından uzanan yan vadilerle bütünleşen Ankara Ovası yer alır. İlçenin ortalama yüksekliği ise 807 metredir. Ankara metropolünün batı yakasında yer alan ilçede ilk yerleşim gecekondulaşma şeklinde kendini göstermiştir. Kırsal alandan gelen nüfus hareketi ülkenin geniş bir coğrafi alanını kapsamaktadır. Mahalleleri: Ahi Mesut, Alsancak, Altay, Atakent, Ayyıldız, Bağlıca, Bahçekapı, Elvan, Erler, Eryaman, Etiler, Fatih sultan, Göksu, Güzelkent, İstasyon, Kazımkarabekir, Oğuzlar, 30 Ağustos, Piyade, Süvari, Şeker, Şht. Osmanavcı, Şeyhşamil, Topçu, Tunahan, Yavuzselim, Yeşilova, Yapracık'dır.

6. DEĞERLEME TEKNİKLERİ

Kullanılan Değerleme Tekniklerini Açıklayıcı Bilgiler

Değerleme, bir varlığın Pazar Değeri veya Pazar Değeri dışındaki esaslara göre yapılır. Pazar, fiyat, maliyet ve değer kavramları, tüm değerlemelerin temelinde yer almaktadır. Değerleme açısından eşdeğer bir öneme sahip olan bir diğer unsurda, değerlendirme sonuçlarına nasıl ulaşıldığının anlaşılabilir şekilde ifade edilmesidir.

6.1. Fiyat, Maliyet ve Değer

- Fiyat, bir mal için istenen, teklif edilen veya ödenen meblağdır. Ödenen fiyat, arz ile talebin kesiştiği noktayı temsil eder. Değer ise satın alınmak üzere pazara sunulan bir mal veya hizmet için alıcı ve satıcının anlaşabilecekleri olası fiyat anlamına gelmektedir.
- Üretimle ilişkili bir kavram olan Maliyet, el değiştirme işleminden farklı olarak, bir emtia, mal veya hizmeti yaratmak veya üretmek için gerekli olan tutar şeklinde tanımlanır.
- Değer kavramı, satın alınmak üzere sunulan bir mal veya hizmetin alıcıları ve satıcıları tarafından sonuçlandırılması muhtemel fiyat anlamına gelmektedir. Değer, mal veya hizmet için alıcılar veya satıcıların üzerinde uzlaşmaya varacakları varsayımsal veya hayali fiyatı temsil etmektedir. Bu nedenle, değer bir gerçeklik değil, belirli bir zaman zarfında satın alınmak üzere sunulan bir mal veya hizmet için ödenmesi olası bir fiyatın takdirdir. En temel seviyede, değer, herhangi bir ürün, hizmet veya mal ile ilişkili dört etkenin birbirleriyle olan ilişkisine göre oluşturulur ve sürdürülür. Bu faktörler, fayda, kıtlık, istek ve satın alma gücüdür.

Pazar katılımcıları tarafından, yani alıcılar ve satıcılar tarafından alınıp satılabilir olmasının yanı sıra bir mal veya hizmetin değeri, alternatif ekonomik faydasından veya kendisiyle ilişkili fonksiyonlardan da kaynaklanabilir veya bu değer normal veya tipik olmayan pazar koşullarını yansıtabilir. Bir şirket veya işletmenin kurulu olduğu bir mülkün sahipleri, bu mülkün yatırımcıları, sigortacıları, kıymet takdiri yapanlar veya derecelendirme görevlileri,

tasfiye memurları veya kayyumları ve normalin üstünde istekli veya özel alıcıları, rasyonel açıdan eşit ve geçerli sebeplerle aynı mülke farklı değerler atfedebilirler.

Bir mal veya hizmete verilebilecek alternatif değerlerin bakış açısını yansıtan özel değer tanımları geliştirilmiştir. Bu nedenle değer terimi, her zaman uygulanabilir belirli bir anlamla birlikte kullanılmalıdır.

Mülkün sahipleri, yatırımcıları, sigortacıları, kıymet takdiri yapanlar, derecelendirme görevlileri, tasfiye memurları veya kayyumları ya da normalin üstünde istekli veya özel alıcıları, rasyonel açıdan eşit ve geçerli sebeplerle aynı mülke farklı değerler atfedebilirler.

6.2. Pazar ve Pazar Dışı Esaslı Değer

Pazar Değeri, mülkün uygun bir pazarlamanın ardından birbirinden bağımsız istekli bir alıcıyla istekli bir satıcı arasında herhangi bir zorlama olmaksızın ve tarafların herhangi bir ilişkiden etkilenmeyeceği şartlar altında, bilgili, basiretli ve iyi niyetli bir şekilde hareket ettikleri bir anlaşma çerçevesinde değerlendirme tarihinde el değiştirmesi gereken tahmini tutardır.

Uluslararası Değerleme Standartları Tebliğinin 5.2. maddesinde *Pazar değeri* aşağıdaki şekilde tanımlanır:

“Bir mülkün, istekli alıcı ve istekli satıcı arasında, tarafların herhangi bir ilişkiden etkilenmeyeceği şartlar altında, hiçbir zorlama olmadan, basiretli ve konu hakkında yeterli bilgi sahibi kişiler olarak, uygun bir pazarlama sonrasında değerlendirme tarihinde gerçekleştirecekleri alım satım işleminde el değiştirmesi gerektiği takdir edilen tutardır.”

- Bir gayrimenkulün Pazar Değeri, onun yalın fiziksel durumundan çok piyasa tarafından kabul edilen yararlılığını temsil eder. Belirli bir işletme veya şahısa ait varlıkların faydası, piyasa veya belirli bir endüstri tarafından kabul edilenlerden farklılık gösterir.
- Pazar Değeri, mülkün satış veya satın alma maliyetleri veya herhangi bir verginin mahsubu göz önüne alınmaksızın tahmin edilen değeridir.
- Profesyonel bir şekilde elde edilen Pazar Değeri tahmini, belirli bir mülkün belirli bir tarihte tanımlı mülkiyet haklarının objektif bir şekilde takdir edilmesi anlamına gelir. Bu tanımın içinde var olan husus, bir kişinin önceden tasarlanmış görüşü veya kazanılmış haklarından çok, çok sayıda katılımcının faaliyet ve motivasyonundan oluşan bir genel pazar kavramıdır.
- Mülkün pazar değeri esaslı değerlemeleri, işlemlerin gerçekleştiği pazarın, pazar dışı etkenlerce sınırlandırılmadığını varsayar.
- Pazar dışı esaslara göre değerlemelerde, değerlemeye uygulanan değer tanımı yer almalıdır; örneğin, kullanım değeri, işletme değeri, yatırım değeri, sigortalanabilir değer, hurda değer, tasfiye değeri veya özel değer. Değerleme raporu, bu tanımlanan değer, Pazar Değeri gibi yorumlanmamasını sağlamalıdır.
- Pazar dışı esaslara göre değerlemelerde, makul ölçülerde bir değer tahmininde bulunmak için uygun prosedürler kullanılmalı ve yeterli miktarda veri analiz edilmelidir.
- Pazar esaslı değerlemeler için bir gereklilik olan işlem ile ilgili verilerin veya diğer verilerin mevcut veya yeterli olmaması nedeniyle gelişmekte olan pazarlardaki Değerleme Uzmanları, vardıkları değer tahminlerinin gerçekte pazar dışı esaslara dayalı değerlemeler olduğuna dair yeterli derecede açıklayıcı bilgi sunmaksızın bazen Pazar Değeri dışı değer tahminlerinde bulunmaktadır. UDES 2 Standardı çerçevesinde pazar değeri dışı değerlemelerin, söz konusu olduğu durumlarda, pazar dışı değer esaslı değerlemeler olarak açık bir şekilde belirtilmesi gerekmektedir.
- Pazar Değeri ve muhasebe standartlarında sıklıkla anılan Makul Değer terimi birbirlerini tam karşılamadığı durumlarda dahi genelde bağdaşıktır. Bir muhasebe kavramı olan Makul Değer, Uluslararası Finansal Raporlama Standartları ve diğer muhasebe standartlarında bilgili ve istekli taraflar arasında, herhangi bir ilişkiden etkilenilmeyecek şartlar altında bir varlığın el değiştirebileceği fiyat veya yükümlülüklerin yerine

getirilmesinde esas teşkil edecek olan meblağ anlamında kullanılır. Makul değer genelde finansal tablolarda, hem pazar hem de pazar değeri dışı değerlerin rapor edilmesinde kullanılır. Bir varlığın Pazar Değerinin belirlenebildiği durumlarda, bu değer Makul Değere eşit olacaktır.

Pazar Değeri, mülkün niteliğini ve bu mülkün piyasada işlem görebileceği koşulları yansıtan değerlendirme yaklaşımları ve prosedürlerinin uygulanmasıyla tahmin edilir. Pazar Değerini tahmin etmek amacıyla en sık uygulanan yaklaşımlar arasında emsal karşılaştırma yaklaşımı, indirgenmiş nakit analizini de içeren gelir indirgeme yaklaşımı ve maliyet yaklaşımı yer almaktadır.

6.2.1. Emsal karşılaştırma yaklaşımı

Emsal Karşılaştırma Yaklaşımı; Benzer veya ikame niteliğindeki mülklerin satışını ve ilişkili pazar verilerini göz önüne alan ve karşılaştırmaya dahil olan süreçler yoluyla bir değer tahminine imkan veren karşılaştırmalı değerlendirme yaklaşımıdır. Genelde değerlendirme çalışmasına tabi olan mülk, açık pazarda daha önce işlem görmüş olan benzer nitelikteki mülklerin satışı ile karşılaştırılır. Teklifler ve kotasyonlar da ayrıca göz önünde bulundurulabilir.

Emsal karşılaştırma yöntemi; Değerlemenin konusunu oluşturan kişisel mülkü veya mülkiyet hakkını, bir veya daha fazla sayıda yöntemi kullanarak benzer niteliklerdeki varlıklarla veya benzer varlıklardaki mülkiyet haklarıyla karşılaştırarak değer tespitinde bulunulan bir yöntemdir.

Emsal karşılaştırma yaklaşımı, değerlendirme konusu mülkü, açık pazarlarda satılmış olan benzer nitelikteki mülklerle ve/veya mülkiyet hakları ile karşılaştırmaktadır. Bu yaklaşımda, benzer nitelikteki mülklerle yapılan karşılaştırmaların makul bir esası olmalıdır. Bu benzer nitelikteki mal varlıklarının değerlendirme konusu mülklerle aynı pazarda alım satımı yapılmalıdır veya aynı ekonomik değişkenlere bağlı olan bir pazarda olmalıdır. Bu karşılaştırma anlamlı bir şekilde gerçekleştirilmeli ve yanıltıcı olmamalıdır.

6.2.2. Gelir indirgeme yaklaşımı

Gelir İndirgeme Yaklaşımı; değerlemesi yapılan mülkle ilgili gelir ve gider verilerini göz önüne alan ve değeri bir indirgeme süreci çerçevesinde tahmin eden karşılaştırmalı bir değerlendirme yöntemidir.

İndirgeme, gelir (genelde net gelir) ve bir gelir tutarını bir değer tahminine dönüştürerek tanımlanan bir değer tipi ile ilgilidir. Bu süreç doğrudan ilişkileri (genel indirgeme oranı veya tüm risklerin getirilerinin tek bir yılın gelire uygulandığı), belirli bir dönem boyunca bir dizi gelire veya her ikisine de uygulanan getiri veya iskonto oranlarını (yatırım getirisi ölçümlerini yansıtır) dikkate alır.

Gelir indirgeme yaklaşımında, gayrimenkulün Pazar Değeri, gelir yaratma kapasitesiyle ölçülür. Gelir indirgeme yaklaşımı, değer gelecekte elde edilmesi beklenen faydalara göre belirlendiği beklentiler ilkesine dayanır. Gelir indirgeme yaklaşımı piyasanın tespit ettiği nakit akışlarını ve piyasadan elde edilen geri dönüş oranlarını esas almalıdır.

Gelir indirgemesinde, söz konusu mülkten elde edilecek net (işletme) gelirini belirlemek için, mukayeseli gelir ve harcama verileri kullanılır. İndirgeme, tek bir yılın gelire tek bir oran (genel indirgeme oranı veya tüm risklere ilişkin getiri oranı) uygulanarak veya bir getiri veya iskonto oranının (yatırım getirisi ölçümlerini yansıtan) belirli bir zaman dilimi içerisindeki bir dizi gelirlere uygulanmasıyla yapılır.

Gelir indirgeme yaklaşımında, beklenen büyüme ve zamanlama, ilişkili riskler ve paranın zaman değeri göz önüne alınarak takdir edilen gelir veya faydaların bugünkü değerini hesaplar. Gelir, temsili gelir seviyesinin doğrudan aktifleştirilmesi veya indirgenmiş nakit akımları analizi veya gelecekteki bir zaman dizisi için takdir edilen nakit girdilerine iskonto oranı uygulanarak bugünkü değerine çevrildiği temettü iskonto yöntemi uygulanarak değer göstergesi haline çevrilir.

Gelir indirgeme yaklaşımı, hem Pazar Değeri belirleme görevlerinde ve hem de diğer değerlendirme tiplerinde uygulanabilir. Ancak Pazar Değeri uygulamaları için ilgili pazar bilgilerini geliştirmek ve analiz etmek gereklidir.

alternatifler ve değerlendirme konusu mülke benzer bir kullanım için yeni bir mülk inşa etme veya eski bir mülkü uyarılmanın (adapte etmenin) maliyetiyle sınırlıdır.

- Tüm Pazar Değeri ölçüm yöntemleri, teknikleri ve prosedürleri, piyasadan elde edilen kriterler esas alınıp, doğru bir şekilde uygulanması ile ortak bir *Pazar Değeri* tanımını oluştururlar.
- Emsal karşılaştırmaları veya diğer pazar karşılaştırmaları, pazardaki gözlemlerden kaynaklanmalıdır.
- İndirgenmiş nakit analizini de içeren gelir indirgeme yaklaşımı piyasanın tespit ettiği nakit akışlarını ve piyasadan elde edilen geri dönüş oranlarını esas almalıdır.
- İnşaat maliyetleri ve amortisman, maliyetler ve birikmiş amortismanın piyasa esaslı tahminleri üzerinden yapılan bir analiz ile tespit edilmelidir.
- Mülkün, normalde piyasada hangi şekilde işlem göreceği, Pazar Değerinin tahmini için hangi yaklaşım veya prosedürlerin kullanılabileceğini belirler. Piyasa bilgilerine dayandığında bu yaklaşımların her biri, karşılaştırmalı bir yaklaşımdır. Her bir değerlendirme durumunda, bir veya daha fazla sayıda yöntem genellikle piyasadaki faaliyetleri en iyi temsil eden yöntemdir. Değerleme Uzmanı, Pazar Değerinin tespiti için tüm yöntemleri dikkate alarak hangi yöntem yâda yöntemlerin uygun olduğunu tespit edecektir.

7. GAYRİMENKULE İLİŞKİN VERİLERİN ANALİZİ

7.1. Gayrimenkulün Değerini Etkileyen Faktörler (SWOT Analizi)

❖ GÜÇLÜ YANLAR

- AVM'nin yüksek yoğunluklu konut bölgesi içerisinde olması,
- AVM'nin metro güzergahında olması.

❖ ZAYIF YANLAR

- AVM'nin büyüklük ve konum itibarıyla mahalle ölçeğinde hizmet veriyor olması,
- AVM'nin bulunduğu bölgeye yakın sayılabilecek konumda, ana arter üzerinde, kısmen il çapında hizmet veren farklı bir AVM'nin olması,
- AVM içindeki dükkanların bağımsız bölüm ölçeğinde satılmış olması sebebiyle işletme bütünlüğünün sağlanamamış olması,
- AVM' de yönetim bütünlüğünün olmaması nedeniyle kaynaklanan boşluk kayıpları.
- AVM içerisinde doluluk oranının %30-40 civarında olması

❖ FIRSATLAR

- Yüksek yoğunluklu ve gelişen bir konut bölgesi içerisinde yer alması,
- Bölgeye metro ile ulaşım olanağının bulunması.

❖ TEHDİTLER

- İlin farklı bölgelerinde değerlemeye konu AVM'den daha büyük ölçekli AVM'lerin geliştirilmesi,
- AVM'de yönetim bütünlüğünün olmaması nedeniyle kiracı sirkülasyonunun yüksek olması,
- AVM'de yer alan bağımsız bölümlerin farklı maliklere ait olması nedeni ile ihtiyaca yönelik revizyonların süreçlerinin tamamlanamaması,
- AVM'de profesyonel bir yönetim bulunmaması nedeniyle optimal bir marka karmasının bulunmaması.

7.2. En Etkin ve Verimli Kullanım Analizi

"Bir mülkün fiziki olarak mümkün, finansal olarak gerçekleştirilebilir olan, yasalarca izin verilen ve değerlemesi yapılan mülkü en yüksek değerine ulaştırılan en olası kullanımıdır".

"Yasalarca izin verilmeyen ve fiziki açıdan mümkün olmayan kullanım yüksek verimliliğe sahip en iyi kullanım olarak kabul edilemez. Hem yasal olarak izin verilen hem de fiziki olarak mümkün olan bir kullanım, o kullanımın

mantıklı olarak niçin mümkün olduğunun değerlendirilmesi uzmanı tarafından açıklanmasını gerektirebilir. Analizler, bir veya birkaç kullanımın olası olduğu belirlendiğinde, finansal fizibilite bakımından test edilirler. Diğer testlerle birlikte en yüksek değerle sonuçlanan kullanım en verimli ve en iyi kullanımdır.

En verimli ve en iyi kullanım kavramı Pazar Değeri takdirlerinin temel ve ayrılmaz bir parçasıdır. En etkin ve verimli kullanımlar dört dolaylı kriteri yerine getirmelidir. Bu kriterler önem sırasına göre şu şekildedir.

- Fiziksel olarak mümkün olma,
- Yasal olarak izin verilebilir olma,
- Finansal olarak yapılabilir olma,
- Azami düzeyde verimli olma,

Değerleme konusu gayrimenkullerin konumlu olduğu Metrokent AVM; meri imar planı şartlarına göre inşa edilmiş olup halihazırda faaliyette olan ancak boşluk oranı yüksek bir AVM'dir. Konu gayrimenkullerin en etkin ve verimli kullanım analizi doğrultusunda tarafımıza ayrıca bir çalışma yapılmamış olup mevcut ticari fonksiyonlu kullanım durumunun etkin ve verimli kullanım olduğu düşünülmektedir. Ancak AVM'deki mülkiyet yapısının farklılık arz etmesi nedeniyle yönetim bütünlüğünün sağlanamadığı, market ve banka şubeleri dışında marka bilinirliği yüksek kiralamalar yapılamadığı görülmüştür. Yüksek yoğunluklu konut bölgesinde yer almakla birlikte AVM'nin küçük ölçekli olması ve yakın çevrede alternatif daha kapsamlı AVM'lerin bulunması gibi faktörler nedeniyle de müşteri potansiyelinin optimum seviyelere ulaşamadığı düşünülmektedir. Bu nedenle halihazırda boş durumda olan AVM'nin marka bilinirliği olan kiracılara kiralanarak diğer dükkanların doluluk oranının arttırmak amacıyla pazar değerinin altında kiralamalar yapılması ve dekorasyon maliyetlerinin kiradan mahsup edilmesi gibi maliyetlere katılması gerektiği kanaatine varılmıştır. Konu mülkün en etkin ve verimli kullanımı için AVM'de mülkiyet bütünlüğünün sağlanması, yönetimin ve mağaza karmasının tek elden yapılması gerektiği düşünülmektedir.

7.3. Değerlemede Kullanılan Yöntemler ve Nedenleri

Değerleme konusu taşınmaz aktif bir AVM bünyesinde yer almakta olup gelir getiren bir mülk olması sebebi ile değerlendirilmede Emsal Karşılaştırma Yaklaşımı ile Gelir Yaklaşımı altında uygulanan Direkt Kapitalizasyon Yöntemi uygulanmıştır. Farklı yöntemler ile hesaplanan değerlerinin uyumlaştırılması sonucu nihai değer takdirleri yapılmıştır.

7.3.1. Emsal Karşılaştırma Yöntemi Analizi

Değerleme konusu gayrimenkul ile ilgili pazar analizi kapsamında yakın dönemde pazara çıkarılmış satılık/kiralık ve satılmış/kiralanmış benzer mülkler dikkate alınarak pazar değerini etkileyebilecek kriterler çerçevesinde fiyat ayarlamaları yapıldıktan sonra konu gayrimenkul için satış değeri belirlenmiştir. Bulunan emsaller konum, ulaşılabilirlik, kullanım fonksiyonu, büyüklük, mimari özellik, inşaat kalitesi, bina yaşı ve manzara gibi kriterler dahilinde karşılaştırılmış, bölgedeki emlak pazarının güncel değerlendirmesi için emlak pazarlama firmaları ve mal sahipleri ile görüşülmüş olup pazarlık payları dikkate alınarak değer takdirleri yapılmıştır.

7.3.1.1. Pazar araştırmaları

Taşınmazın bulunduğu bölge Toplu Konut İdaresi tarafından inşa edilmiş bir bölge olup bölgedeki yapılaşma site tarzıdır. Bölgede sitelerin arasında irili ufaklı ticari birimler yer almakta olup bölgedeki ticari faaliyet bu alanlarda gerçekleşmektedir. Aşağıdaki emsaller değerlendirme konusu taşınmazın bulunduğu AVM den seçilmiştir.

DÜKKAN EMSALLERİ

EMSAL NO	İRTİBAT	ALAN (m ²)	ÖZELLİKLER	SATIŞ DEĞERİ (TL)	NET ALAN BİRİM DEĞER (TL/m ²)
EMSAL 1	Elif Emlak 532 468 17 82	150	Değerleme konusu taşınmaz ile aynı AVM içerisinde, Zemin katta, 2 dükkanın birleşiminden oluşmuş, yaklaşık brüt 150 m ² , ara konumlu, cemekanı takılmış dükkanın aylık 6.500 TL ile kiralanmak istendiği öğrenilmiştir. Zemin kata konumlu olması sebebiyle şerefiyesinin yüksek olacağı düşünülmektedir. Birim Kira Değeri: 43,33 TL/ay/m²	-	-
EMSAL 2	Sahibinden 0532 396 69 28	35	Değerleme konusu taşınmazla aynı bölgede, daha işlek olan Göksu AVM içerisinde, 2. katta, yaklaşık brüt 35 m ² , avm içerisindeki konumu iyi, bakımlı dükkan 550.000 TL bedelle pazarlanmaktadır. Aylık 2.500 TL kira getirisi olduğu belirtilmiştir. Daha nitelikli AVM de yer alması sebebiyle şerefiyesinin yüksek olacağı düşünülmektedir. Birim Kira Değeri: 71,43 TL/ay/m²	550.000	14.286
EMSAL 3	Er Emlak 5323938680	39	Değerleme konusu taşınmazla aynı bölgede, daha işlek olan Göksu AVM içerisinde, 2. katta, yaklaşık brüt 35 m ² , avm içerisindeki konumu iyi, bakımlı dükkan 590.000 TL bedelle pazarlanmaktadır. Aylık 2.500 TL kira getirisi olduğu belirtilmiştir. Daha nitelikli AVM de yer alması sebebiyle şerefiyesinin yüksek olacağı düşünülmektedir. Birim Kira Değeri: 64,103 TL/ay/m²	525.000	13.462
EMSAL 4	Elif Emlak 5324684644	57	Değerleme konusu taşınmazla aynı AVM içerisinde faaliyet gösteren Elif Emlakla yapılan görüşmede dükkanların konum ve büyüklüğüne göre kiralarının 1.200 TL ile 6.500 TL arasında olduğunu belirtmiştir. Konu taşınmazın kirasının 1.500-1.800 TL civarında olabileceğini belirtmiştir. Pazarlık sonrası 1.500 TL ye kiralanabileceği düşünülmektedir. Birim Kira Değeri: 28,07 TL/ay/m²	-	-
EMSAL 5	Remax Adım 0532 414 64 32	40	Değerleme konusu taşınmazla aynı bölgede faaliyet gösteren Remax Adımla yapılan görüşmede, aynı AVM içerisinde, 1. ve 2. katta, yaklaşık brüt 40 m ² dükkanların 250.000 ile 280.000 TL bedelle pazarlandığı bilgisi edinilmiştir.	250.000	6.250
EMSAL 6	Arı Gayrimenkul 5305928685	36	Değerleme konusu taşınmazla aynı bölgede, daha işlek olan Göksu AVM içerisinde, 3. katta (teras, yemek katı), yaklaşık brüt 36 m ² dükkan aylık 1.750 TL kira bedeliyle pazarlanmaktadır. Birim Kira Değeri: 48,61 TL/ay/m²	-	-

Tablo22 Emsal Mülkler Birim Satış ve Kira Değerleri

Emsal No	Konum	Kat	Alan, m ²	Satılık Değer, TL	Birim Satış Değeri, TL/m ²	Kiralık Değer, TL	Birim Kira Değeri, TL/Ay/m ²
Emsal 1	Metrokent AVM	Zemin	150	-	-	6.500	43,33
Emsal 2	Göksu AVM	2. Kat	35	550.000	15.714	2.500	71,43
Emsal 3	Göksu AVM	2. Kat	39	590.000	16.857	2.550	65,38
Emsal 4	Metrokent AVM	1.Kat	57	-	-	1.600	28,07
Emsal 5	Göksu AVM	1. Kat	40	250.000	6.250	-	-
Emsal 6	Göksu AVM	Teras	36	-	-	1.750	48,61

Pazar araştırmasına konu satılık ve kiralık emsal taşınmazların uyumlaştırılması yapılmış olup detayları aşağıda verilmiştir.

DÜKKAN EMSAL DÜZELTME TABLOSU						
EMSALLER		DÜZELTME				
EMSAL	BİRİM SATIŞ DEĞERİ(TL/m ²)	KONUM	TİCARİ HAREKETLİLİK	ALAN	PAZARLIK PAYI	DÜZELTİLMİŞ BİRİM SATIŞ DEĞERİ (TL/m ²)
EMSAL 2	15.714	-10%	-35%	-10%	-15%	4.714
EMSAL 3	16.857	-10%	-35%	-10%	-20%	4.214
EMSAL 5	6.250	0%	0%	-10%	-10%	5.000
ORTALAMA	12.940					4.642

Yapılan uyumlaştırma hesaplarına göre konu taşınmazın ortalama birim satış değeri **~4.600-TL/m²** olarak takdir edilmiştir.

DÜKKAN EMSAL DÜZELTME TABLOSU						
EMSALLER		DÜZELTME				
EMSAL	BİRİM KİRA DEĞERİ (TL/ay/m ²)	KONUM	TİCARİ HAREKETLİLİK	ALAN	PAZARLIK PAYI	DÜZELTİLMİŞ BİRİM KİRA DEĞERİ (TL/ay/m ²)
EMSAL 1	43,33	0%	-30%	10%	-10%	30,33
EMSAL 2	71,43	-10%	-30%	-5%	-15%	28,57
EMSAL 3	72,86	-10%	-30%	-5%	-15%	29,14
EMSAL 4	28,07	0%	0%	0%	0%	28,07
EMSAL 6	48,61	-10%	-35%	-5%	-15%	17,01
ORTALAMA	52,86					26,63

Yapılan uyumlaştırma hesaplarına göre konu taşınmazın ortalama birim kira değeri **~26,5-TL/ay/m²** olarak takdir edilmiştir.

7.3.1.2. Emsal Karşılaştırma Analizi ve Sonuçları

Değerlemede Esas Alınan Benzer Satış Örneklerinin Tanım, Satış Bedelleri ve Bunların Seçilmesinin Nedenleri

Değerlemeye konu taşınmaz ile aynı AVİM içerisinde yer alan emsal dükkanların satış değerleri araştırılmış olup fiyat farklarına etken faktörlerin buldukları katlar, kattaki konumları, büyüklüğü ve cephe özelliklerine bağlı reklam kabiliyetleri olduğu kanaatine varılmıştır.

Bu veriler ışığında değerlendirme konusu taşınmaz için birim satış değerleri takdir edilmiş ve emsal karşılaştırma yöntemi ile satış değerleri aşağıdaki şekilde hesaplanmıştır.

Tablo23 Emsal Karşılaştırma Yöntemi ile Hesaplanan Satış Değerleri

BAĞIMSIZ BÖLÜM NO	KAT NO	B.B. NİTELİĞİ	ALAN (m ²)	BİRİM SATIŞ DEĞERİ (TL/m ²)	SATIŞ DEĞERİ (TL)
32	1.KAT	DÜKKAN	57,37	4.600	263.902
TOPLAM			57,37		263.902

Emsal karşılaştırma yaklaşımı ile değerlemeye konu taşınmazın satış değeri **263.902-TL** olarak takdir ve tahmin edilmiştir.

7.3.1.3. Kira Değeri Analizi ve Kullanılan Veriler

Değerleme konusu gayrimenkullerin bulunduğu çarşı içerisinde edinilen emsallerin kiralık değerleri araştırılmış olup emsal karşılaştırma yöntemi ile taşınmazın kira değerleri takdir edilmiştir. Konu taşınmaz; buldukları kat, kattaki konum, büyüklük, mevcut kullanım fonksiyonu ve cephe özelliği gibi faktörler dikkate alınarak şerefiyendirilmiş, kira değeri analizi bu doğrultuda gerçekleştirilmiştir.

Tablo24 Emsal Karşılaştırma Yöntemi ile Hesaplanan Kira Değerleri

BAĞIMSIZ BÖLÜM NO	KAT NO	BB NİTELİĞİ	ALAN (m ²)	BİRİM KİRA DEĞERİ (TL/m ²)	*KİRA DEĞERİ (TL/Ay)
32	1.KAT	DÜKKAN	57,37	26,50	1.520
TOPLAM			57,37		1.520

*Değerler yuvarlatılmıştır.

Emsal karşılaştırma yaklaşımı ile değerlemeye konu taşınmazın kira değeri **1.520-TL/ay** olarak takdir ve tahmin edilmiştir.

7.3.2. Maliyet Oluşumları Analizi

Değerlemede maliyet oluşumları analizi yöntemi kullanılmamıştır.

7.3.3. Gelir İndirgeme Yaklaşımı

Uygulamada Gelir İndirgeme analizi iki ayrı yöntem olarak kullanılmakta olup, Direkt Kapitalizasyonu ve Nakit/Gelir Akımları analizi olarak ikiye ayrılmaktadır. Değerleme çalışmasında nihai değer takdirinde Direkt Gelir Kapitalizasyonu Yöntemi kullanılmıştır.

7.3.3.1. Direkt Kapitalizasyon Yöntemi

Direk kapitalizasyon yöntemi kullanılarak gelir getiren mülkün piyasa değeri analiz edilir. Gayrimenkullerin yıllık net getirileri satış değeri arasındaki oran kapitalizasyon oranını verir.

Değerleme konusu gayrimenkullerin bulunduğu çarşı bloklarında edinilen emsallerin satılık ve kiralık değerleri incelenerek elde edilen kapitalizasyon oranları tabloda gösterilmiştir.

Tablo25 Kapitalizasyon Oranları

Emsal No	Kat	Alan, m ²	Satış Değer, TL*	Birim Satış Değeri, TL/m ²	Kiralık Değer, TL	Birim Kira Değeri, TL/Ay/m ²	Kapitalizasyon Oranı (R0)
Emsal 2	2.Katta	35	467.500	13.357	2.500	71,43	%6,41
Emsal 3	2.Katta	39	472.000	12.102	2.550	65,38	%6,48

**Pazarlık payı düşüldükten sonra olası satış değerini ifade etmektedir.*

Tabloda kapitalizasyon oranı hesaplanan emsal mülklerin kira değerleri gerçekleşmiş kira değerleri olup, satış değerleri pazarlıklı satış değerini yansıtmaktadır. Piyasa koşulları da dikkate alındığında gerçekleşebilecek birim satış değeri dikkate alındığından kapitalizasyon oranının ~%6,50 olduğu gözlemlenmiştir.

Yapılan piyasa analizi sonucu Metrokent AVM'de düzenli bir alım-satım piyasası oluşmadığından kapitalizasyon oranlarının değişiklik gösterdiği görülmüştür.

Değerlemeye konu dükkan perakende küçük işyeri niteliğinde olup, bu mülklerde emsal yöntemi ile beraber kira değerlerinin direk kapitalizasyonu yöntemi ile değer yaklaşımı yapılmıştır. Bölgede yapılan araştırmalarda mülklerin büyüklük vb özelliklerine göre kira birim fiyatlarının ortalamaların 20-75 TL/m² aralığında ve kapitalizasyon oranının %6–%7 aralığında olduğu görülmüştür. Kapitalizasyon oranı ortalama %6,50 olarak hesaplanmış ve değer tespitinde bu oran kullanılmıştır. Sonuç olarak bu doğrultuda hesaplanan satış değerleri aşağıdaki tabloda verilmiştir.

Tablo26 Direkt Gelir Kapitalizasyonu Yöntemi ile Hesaplanan Satış Değerleri

B.B. NO	KAT NO	B.B. NİTELİĞİ	ALAN (m ²)	AYLIK KİRA DEĞERİ (TL)	KAPİTALİZASYON ORANI	SATIŞ DEĞERİ (TL)
32	1.KAT	DÜKKAN	57,37	1.520	%6,50	280.615
TOPLAM			57,37	1.520		280.615

Direk kapitalizasyon yaklaşımı ile değerlemeye konu taşınmazın satış değeri **280.615-TL** olarak takdir ve tahmin edilmiştir.

7.3.3.2. Nakit Akımları Analizi Yöntemi

İşbu rapor, değerlemeye konu bağımsız bölümün kira ve satış değerini belirlemek amacıyla yapılmış olup Nakit / Gelir Akımları Analizi Yöntemi kullanılmamıştır.

7.4. Gayrimenkul ve Buna Bağlı Hakların Hukuki Durumunun Analizi

Değerleme çalışması kapsamında yapılan araştırmalarda gayrimenkullerin hukuki durumunda risk oluşturulabilecek herhangi bir kayda rastlanmamıştır.

7.5. Müşterek veya Bölünmüş Kısımların Değerleme Analizi

Söz konusu taşınmaz tam mülkiyet yapısındadır.

8. GAYRİMENKULLERE İLİŞKİN ANALİZ SONUÇLARININ DEĞERLENDİRİLMESİ

8.1. Analiz Sonuçlarının Uyumlaştırılması

Değerleme konusu taşınmazın değerlemesinde; "Emsal Karşılaştırma Analizi" yöntemi sonucu ulaşılan kira verileri doğrultusunda "Direkt Kapitalizasyon Yöntemi" kullanılmış olup iki yöntem sonucu hesaplanan değerler ortalama değer lehinde uyumlaştırılarak nihai satış değerleri takdir edilmiş ve aşağıdaki tabloda sunulmuştur.

Tablo25 Uyumlaştırılmış Satış Değerleri

BAĞIMSIZ BÖLÜM NO	KAT NO	B.B. NİTELİĞİ	ALAN (m ²)	EMSAL KARŞILAŞTIRMA İLE HESAPLANAN SATIŞ DEĞERİ (TL)	DİREKT KAPİTALİZASYON İLE HESAPLANAN SATIŞ DEĞERİ (TL)	UYUMLAŞTIRILMIŞ SATIŞ DEĞERİ (TL)
32	1.KAT	DÜKKAN	57	263.902	280.615	270.000

8.2. Üzerinde Proje Geliştirilen Arsaların Boş Arazi ve Proje Değerleri ve Varsayımlar ile Ulaşılan Sonuçlar

Değerleme konusu olan taşınmaz "Dükkan" niteliğindedir, herhangi bir proje geliştirme hesabı yapılmamıştır.

8.3. Değerleme Raporunda Yer Alması Gereken Asgari Bilgiler

Asgari Bilgilerden Raporda Yer Verilmeyenlerin Niçin Yer Almadıklarının Gerekçeleri

Değerleme konusu gayrimenkulün bulunduğu bölgede yetkili kurumlarda ulaşılan resmi bilgiler doğrultusunda asgari bilgilerin tamamına raporda yer verilmiştir.

8.4. Yasal Gereklilerin Yerine Getirilip Getirilmediği

Yasal Gereklilerin Yerine Getirilip Getirilmediği Ve Mevzuat Uyarınca Alınması Gereken İzin Ve Belgelerin Tam ve Eksiksiz Olarak Mevcut Olup Olmadığı Hakkında Görüş

Değerleme konusu gayrimenkullerin bulunduğu ana taşınmaza ilişkin iskan belgesi düzenlenmiş ve tapuda kat mülkiyetine geçilerek yasal gerekliliklerin tamamının yerine getirildiği görülmüştür.

8.5. Değerlemesi Yapılan Gayrimenkulün Portföye Alınmasında Sermaye Piyasası Mevzuatı Hükümleri Çerçevesinde Analizi

Değerlemesi Yapılan Gayrimenkulün/Gayrimenkul Projesinin Veya Gayrimenkule Bağlı Hak Ve Faydaların Gayrimenkul Yatırım Ortaklığı Portföyüne Alınmasında Sermaye Piyasası Mevzuatı Hükümleri Çerçevesinde Analizi

Değerleme konusu gayrimenkul tapu sicilinde dükkan nitelikli olarak kayıtlı olup, ana gayrimenkul için yapı kullanma izin belgesini almış ve kat mülkiyeti tesis edilmiştir. Değerlemeye konu taşınmazın Gayrimenkul Yatırım Ortaklığı portföyünde "Binalar" başlığı altında bulunmalarının Sermaye Piyasası Mevzuatı hükümleri çerçevesinde herhangi bir engel bulunmadığı kanaatine varılmıştır.

9. NİHAİ DEĞER TAKDİRİ VE SONUÇ

9.1. Sorumlu Değerleme Uzmanının Sonuç Cümlesi

Değerleme raporu; Ankara ili, Etimesgut ilçesi, Eryaman Mahallesi, 46477 ada 1 parsel C Blok'ta konumlu 1 adet "Dükkan" nitelikli gayrimenkulün güncel satış değerini belirlemek amacıyla hazırlanmıştır.

Değerleme konusu gayrimenkullerin bulunduğu AVM; konumlu olduğu bölge, ulaşım ilişkileri, çevre yapılanmaları, mevcut yapının fiziksel ve mimari durumu, yasal izinleri, mevcut kullanım fonksiyonları dikkate alınarak değerlendirilmiştir. AVM'de Zemin kat dış cepheye bakan dükkanlarda ticari hareketlilik kısmen mevcuttur, ancak iç konumda ve kat konumunda olan taşınmazların çoğunun boş olduğu ve ticari hareketliliğin olmadığı görülmüştür. Bu durum değerlemede dikkate alınmıştır.

Konu gayrimenkulün satış ve kira değerlerinin belirlenmesinde pazarda son dönem gerçekleşen kiralama değerleri dikkat alınmış, kira değerlerindeki iniş-çıkışlar elimine edilmeye çalışılmıştır. Emsal Karşılaştırma ve Direkt Gelir Kapitalizasyonu yöntemleri ile hesaplanan değerlerin ortalama değer lehinde uyumlaştırılması sonucunda nihai değer takdiri yapılmıştır.

9.2. Nihai Değer Takdiri

Sonuç olarak; Ankara ili, Etimesgut ilçesi, Eryaman Mahallesi, 46477 ada 1 parsel C Blok, 1. Normal kat, 32 numaralı bağımsız bölümün güncel pazar değeri, değerlendirme tarihi itibarı ile K.D.V. Hariç **270.000.-TL (İkiyüzyetmişbin Türk Lirası)** olarak takdir edilmiştir.

Tablo26 Nihai Değer Tablosu;

KONU TAŞINMAZ	PAZAR DEĞERİ K.D.V. HARIÇ (TL)	PAZAR DEĞERİ %18 K.D.V. DAHİL (TL)
Ankara ili, Etimesgut ilçesi, Eryaman Mahallesi, 46477 ada 1 parsel C Blok'ta konumlu 1 adet "Dükkan"	270.000	318.600

- Raporla belirtilen değerlerin tamamı K.D.V. HARIÇ değerlerdir.

R. Volkan KANDEMİR
Y. Şehir Plancısı
SPK LİSANS NO: 403203
GAYRİMENKUL DEĞERLEME UZMANI



Başaran ÜNLÜ
Şehir Plancısı
SPK LİSANS NO: 403857
GAYRİMENKUL DEĞERLEME UZMANI



Aysel AKTAN
Şehir Plancısı-Harita Mühendisi
SPK LİSANS NO: 400241
SORUMLU DEĞERLEME UZMANI



10. RAPOR EKLERİ

10.1. Gayrimenkulün Tapu ve Takyidat Belgesi, İmar Durumu Yazısı

TAPU KAYIT ÖRNEĞİ

Kayıtlı Alan:OLCAY YILMAZ		Tarih:4/3/2018 10:09:51 AM	
MakbuzNo:005718198267	DekontNo:20180403-529-F02124	BaşvuruNo:19826	
Taşınmaz Tipi:	BağımsızBölüm	Ada/Parsel:	46477/1
Taşınmaz ID:	4142024	AT Yüzölçüm(m2):	30171.00
İl/ilçe	ANKARA/ETİMESGUT	Taşınmaz Nitelik:	DÜKKAN
Kurum Adı:	Etimesgut TM	Blok/Kat/Giriş/BBNo:	C/1//32
Mahalle/Köy Adı:	ERYAMAN M	Bağımsız Bölüm Tip:	KatMülkiyeti
Mevki:		Arsa Pay/Payda	938/301710
Cilt/Sayfa No:	350/34623	Ana Taşınmaz Nitelik	BETONARME APARTMAN VE İŞYERİ
Kayıt Durum:	Aktif	Ana Taşınmaz Cilt/Sayfa No	60/6098

TAŞINMAZA AİT ŞERH BEYAN İRTİFAK BİLGİLERİ

Ş/B/I	Açıklama	Malik/Lehtar	Tesis Kurum Tarih-Yevmiye	Terkin Sebebi-Tarih-Yevmiye
Bevan	Y.PALNI : 21.04.2005	-	-	-
(AT Üzeri)Bevan	Bu gayrimenkulün mülkiyeti kat mülkiyetine geçmiştir.		Etimesgut TM 28/09/2009 - 31367	-
(AT Üzeri)Bevan	Bu gayrimenkulün mülkiyeti kat mülkiyetine geçmiştir.		Etimesgut TM 21/10/2009 - 34803	-

MÜLKİYET BİLGİLERİ

(Hisse) Sistem No	Malik	El Birliği No	Hisse Pay/Payda	Metrekare	Edinme Sebebi-Tarih-Yevmiye	Terkin Sebebi-Tarih-Yevmiye
(H1) 9361768	(SN:3486) T.C. BAŞBAKANLIK TOPLU KONUT İDARESİ BAŞKANLIĞI (TOKİ) VKN:8150014332	-	1 / 1	-	Etimesgut TM Kat İrtifakı Tesisi 21/04/2005 - 6559	-

İMAR DURUMU YAZISI

T.C.
ETİMESGUT BELEDİYE BAŞKANLIĞI
Plan ve Proje Müdürlüğü

SAYI : 49026196/37515-3733/ *7161-18740*
KONU: 46480/1, 48147/1 ve 46477/1 parseller.

09 Kasım 2014

DENİZ GAYRİMENKUL YATIRIM ORTAKLIĞI A.Ş.

İLGİ: 14.11.2014 günlü dilekçeniz.

İlgide kayıtlı dilekçe ile imarın 46480 ada 1 parsel, 46477 ada 1 ve 48147 ada 1 sayılı parsellerin imar durumunun bildirilmesi istenmektedir.

85053 nolu kesin parselasyon planı kapsamında Kentsel Merkez (Ticaret) Alanı olarak ayrılan imarın 48147 ada 1, 46477 ada 1 ve 46480 ada 1 sayılı parsellerinde TAKS=0.60, KAKS=1.80 olduğu, saçak seviyesi Hmax=Serbest olacak şekilde yapılanma koşullarının bulunduğu,

Hususları tespit edilmiş olup, parsellere ait kısmi plan ve imar durumu belgesi(çap) fotokopileri yazımız ekinde gönderilmektedir.

Bilgilerinize arz ederim.

Fikret KARADAVUT
Başkan a.
Başkan Yardımcısı



EKLER: 1- Kısmi plan fot.(48147/1)
2- Çap fot.(2 adet)

30 Ağustos Mah. Ş. Hasan ÖZTÜRK Cad. No.5
Tel: 0312 244 10 00/1320 Etimesgut/ANKARA

10.2. Mahal Fotoğrafları



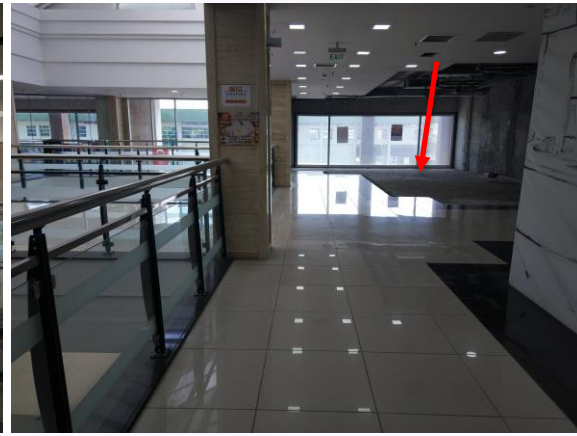
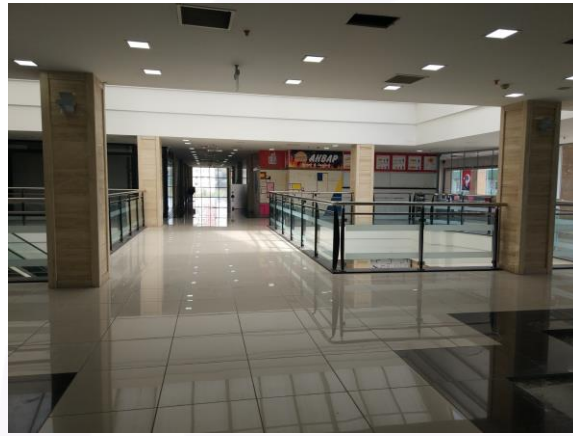

MİMARİ PROJE (VAZİYET PLANI)

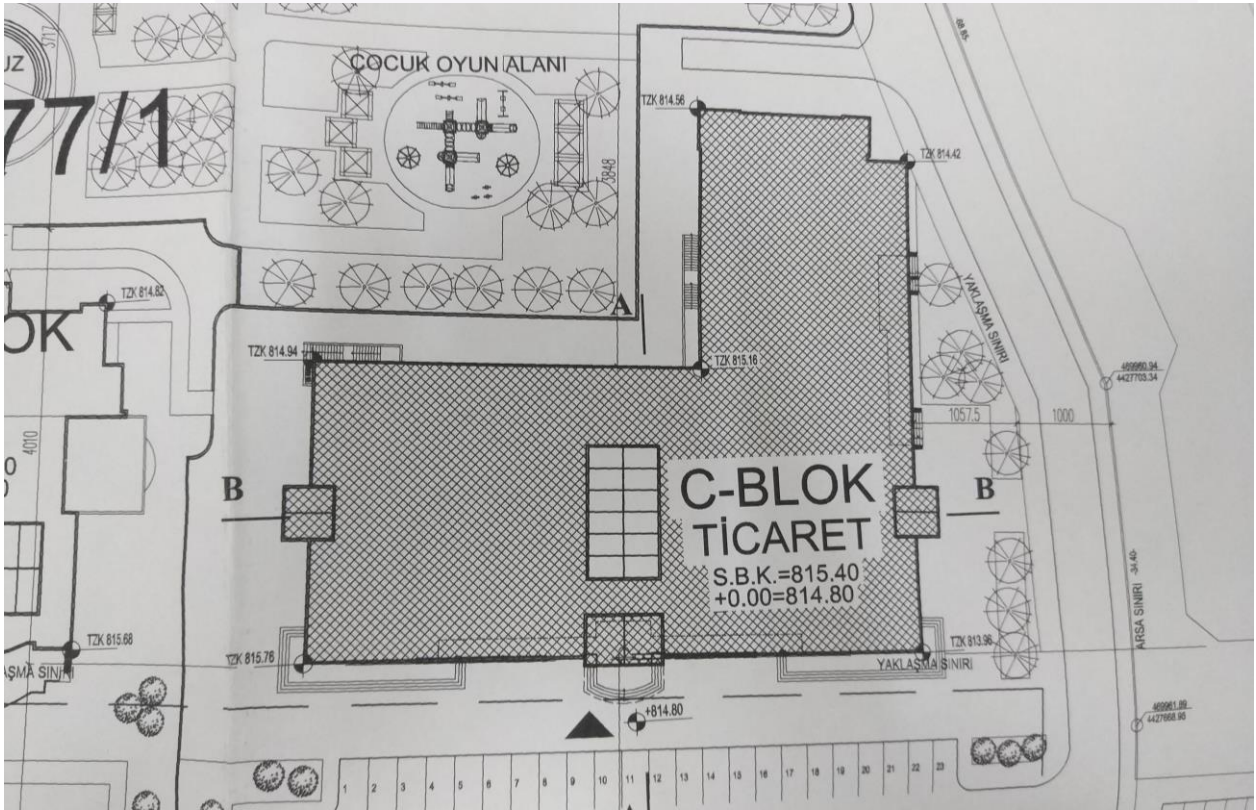
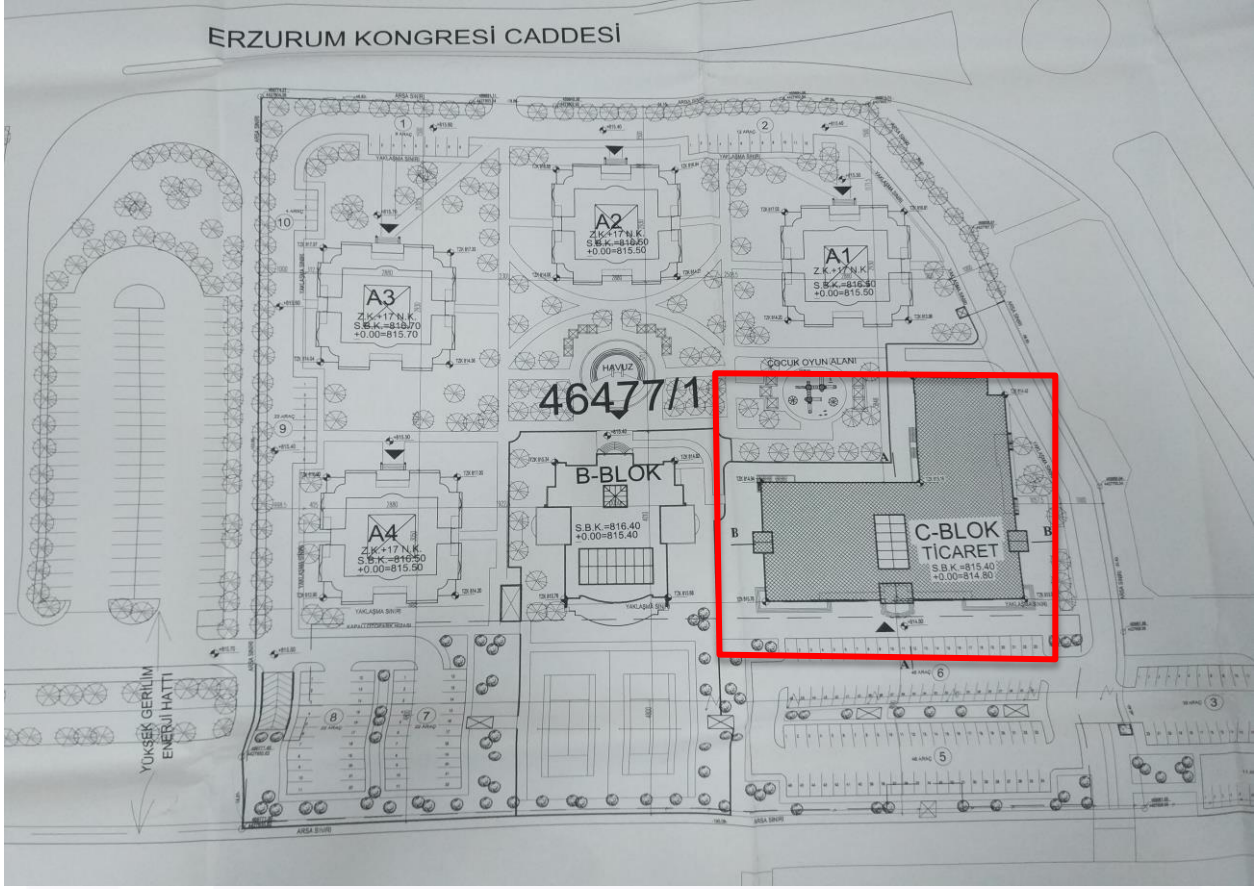

1.BODRUM KAT

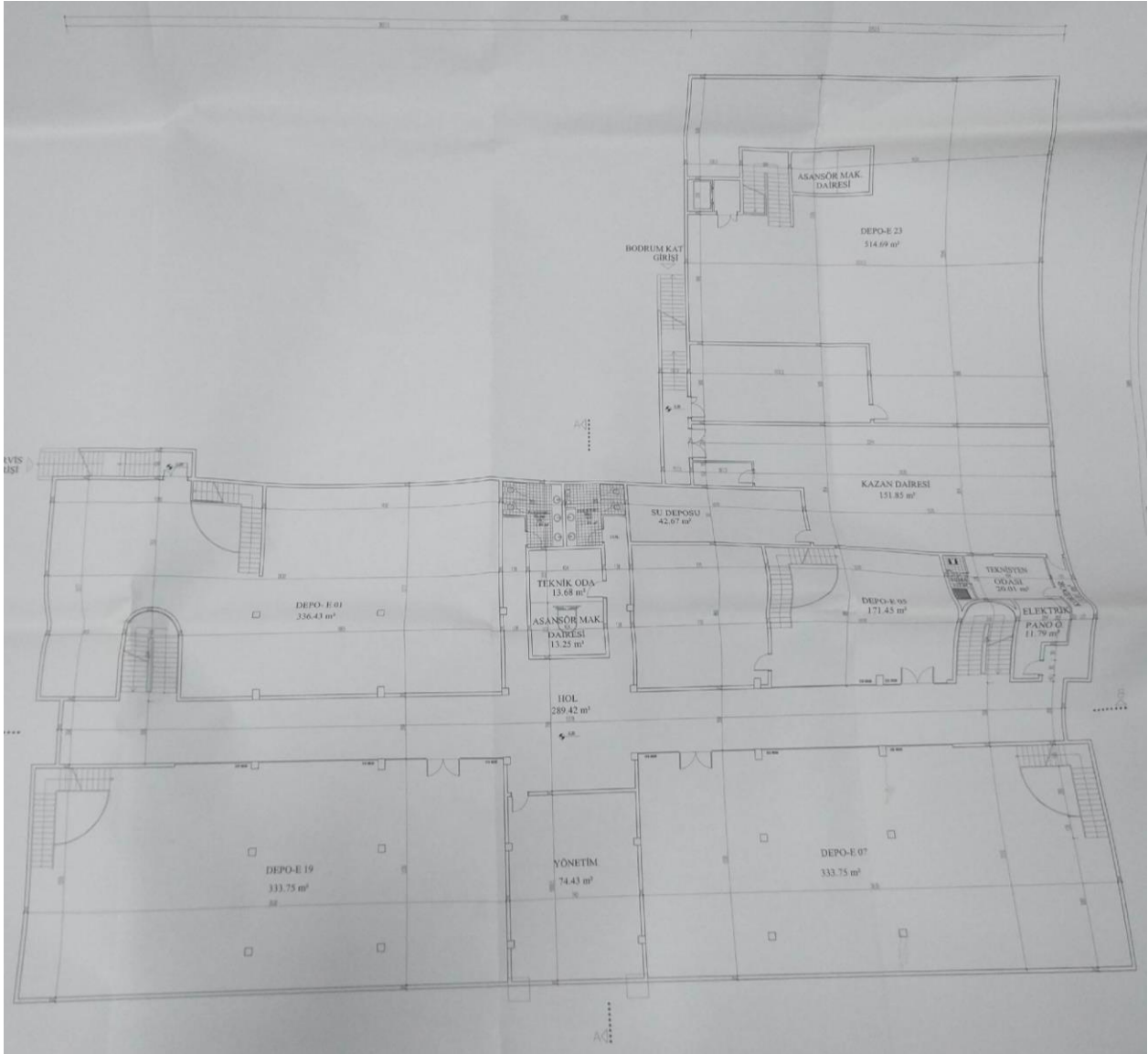

ZEMİN KAT

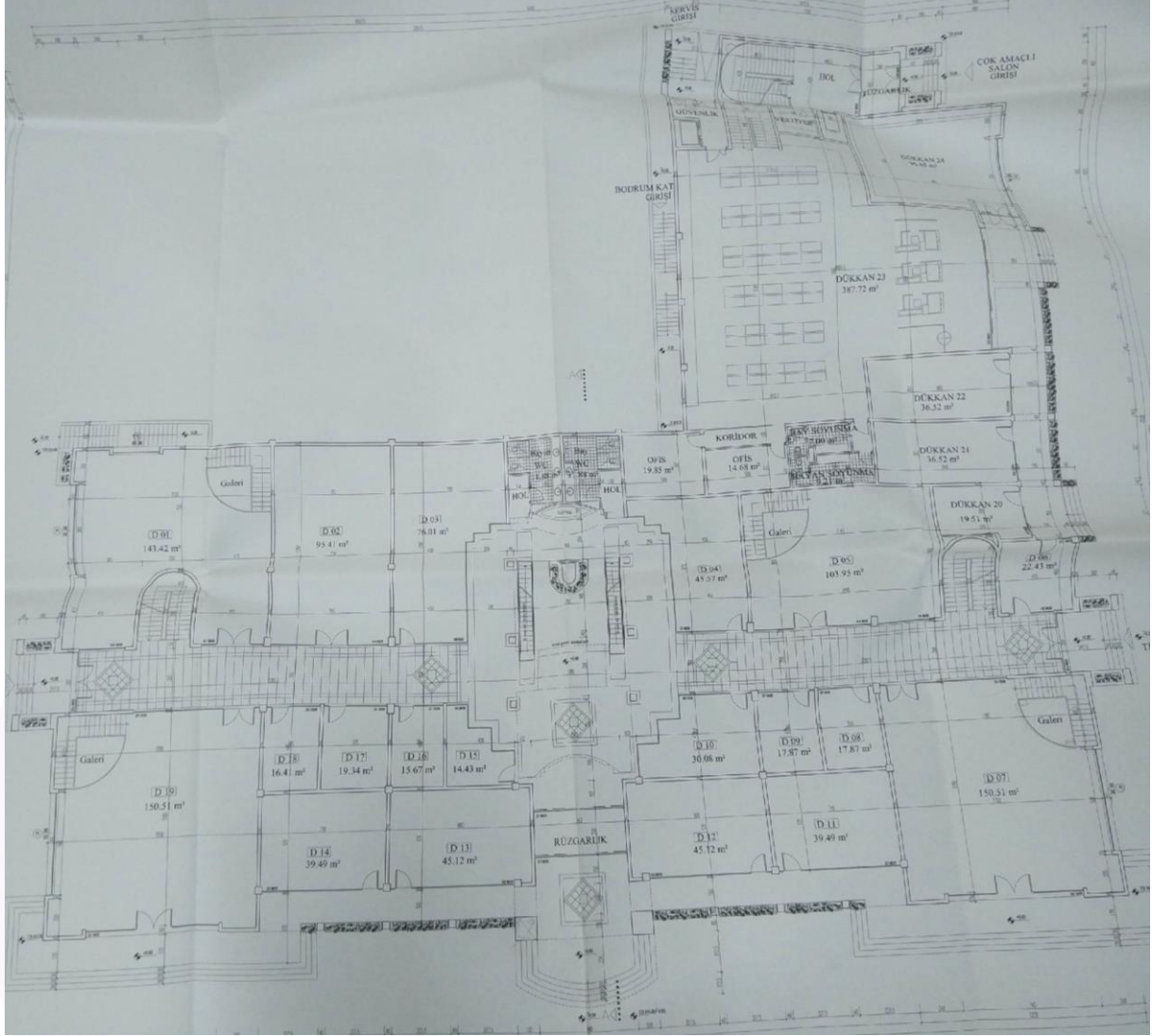

1.NORMAL KAT

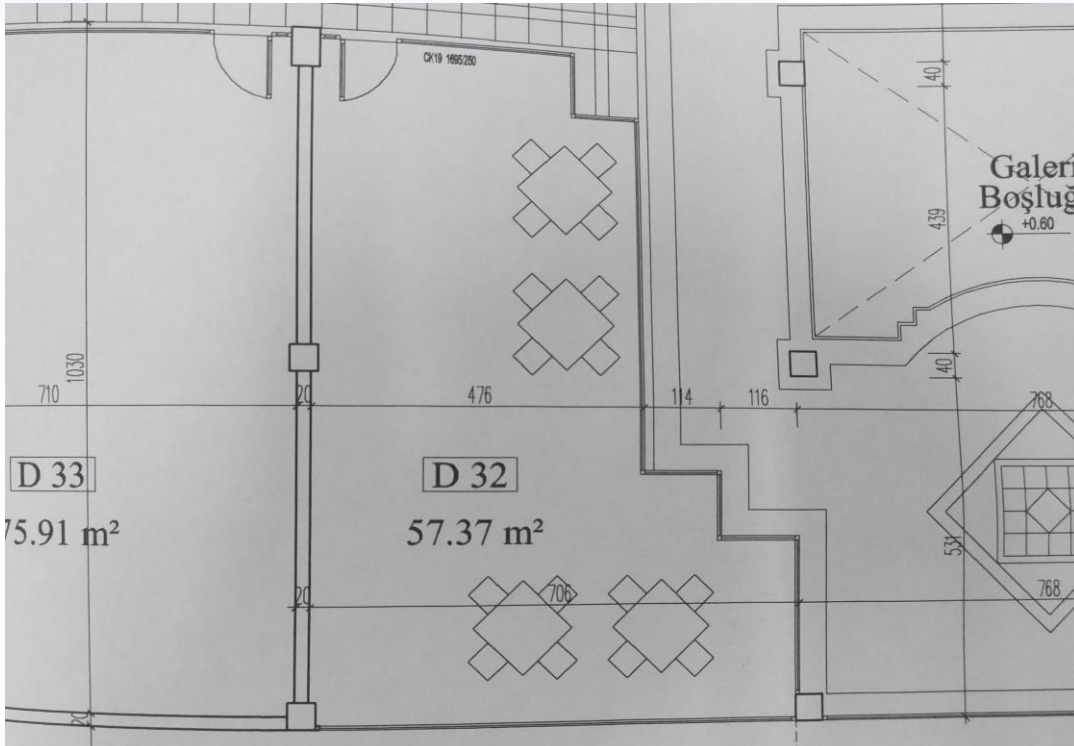
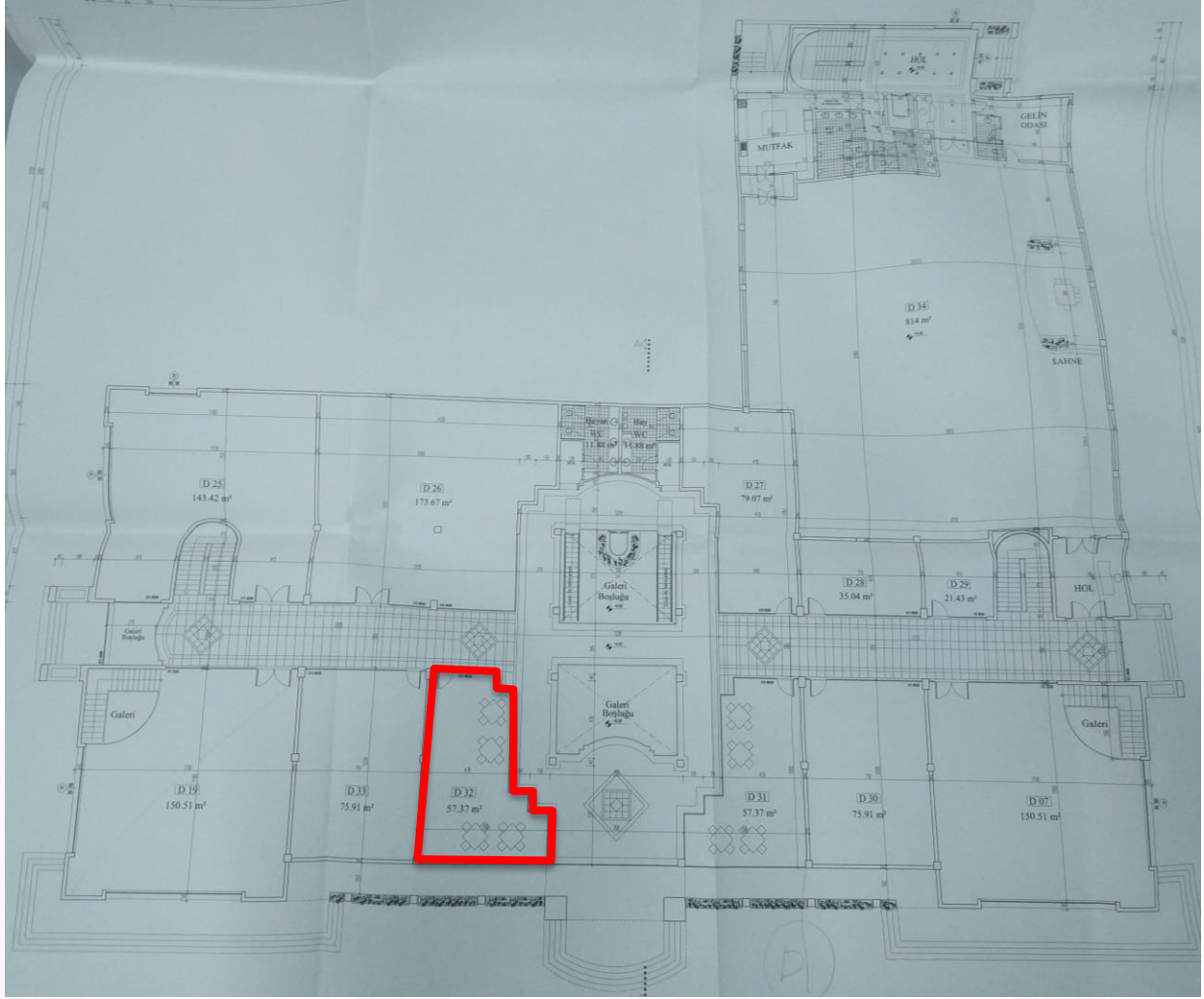

11. SERTİFİKASYONLAR



