

GAYRİMENKUL DEĞERLEME RAPORU



AVRASYA GAYRİMENKUL YATIRIM ORTAKLIĞI A.Ş.

**İSTANBUL İLİ ŞİŞLİ İLÇESİ MECİDİYEKÖY MAHALLESİ
1946 ADA, 132 NUMARALI PARSEL ÜZERİNDE BULUNAN
MESKEN NİTELİKLİ TAŞINMAZA AİT
GAYRİMENKUL DEĞERLEME RAPORU**

GR-2017-0865

YÖNETİCİ ÖZETİ

Değerlemeyi Talep Eden Kurum/Kişi	AVRASYA GAYRİMENKUL YATIRIM ORTAKLIĞI A.Ş.
Raporu Hazırlayan Kurum	TALYA GAYRİMENKUL DEĞERLEME VE DANIŞMANLIK A.Ş.
Rapor Tarihi	29.12.2017
Rapor No	GR-2017-0865
Talep Tarihi	06.12.2017
Değerleme Konusu Mülke Ait Bilgiler	“Mesken” vasıflı taşınmaz
Çalışmanın Konusu	İstanbul İli, Şişli İlçesi, Mecidiyeköy Mahallesi, 1946 ada, 132 parsel numaralı arsa üzerinde bulunan Dört Blokluk Kargir Bina vasıflı ana taşınmaz bünyesinde konumlu C Blok 316 bağımsız bölüm numaralı taşınmazın değerlendirilmesi
Değerleme Konusu Gayrimenkulün Kullanım Alanı	230 m ²
Değerleme Konusu Gayrimenkulün İmar Durumu	24.06.2006 tasdik tarihli ve 1/1000 ölçekli Şişli Merkezi ve Çevresi Uygulama İmar Planı kapsamında Emsal:2,50 ve H:serbest yapılaşma koşulları ile “TİCARET” alanı sahasında kalmaktadır.
TAŞINMAZIN DEĞERİ	Taşınmazın Yasal ve Mevcut Durum Değeri: 4.440.000-TL'dir. (KDV Hariç) Taşınmazın Yasal ve Mevcut Durum Değeri: 5.239.200-TL'dir. (KDV Hariç)

1-) Tespit edilen bu değer peşin satışa yönelik güncel pazar değeridir.

2-) Rapor içeriğinde 1-USD = 3,77 –TL olarak kabul edilmiştir.(29.12.2017 tarihli Merkez Bankası Döviz Alış Kuru)

DEĞERLEMEDE GÖREV ALANLAR

Gayrimenkul Değerleme Uzmanı : Ahmet Erdoğan

Sorumlu Değerleme Uzmanı : Serhat DEĞERLİ

1. BÖLÜM RAPOR BİLGİLERİ	4
1.1 RAPOR TARİHİ	4
1.2 RAPOR NUMARASI	4
1.3 RAPOR TÜRÜ	4
1.4 RAPORU HAZIRLAYANLAR	4
1.5 DEĞERLEME TARİHİ :	4
1.6 DAYANAK SÖZLEŞME TARİHİ :	4
1.7 RAPORUN KURUL DÜZENLEMELERİ KAPSAMINDA DEĞERLEME AMACIYLA HAZIRLANIP HAZIRLANMADIĞINA İLİŞKİN AÇIKLAMA	4
2. BÖLÜM DEĞERLEME ŞİRKETİ VE MÜŞTERİ BİLGİLERİ, DEĞERLEMENİN TANIM VE KAPSAMI	5
2.1 DEĞERLEME ŞİRKETİ ÜNVANI, ADRESİ VE ŞİRKET BİLGİLERİ	5
2.2 MÜŞTERİ ÜNVANI, ADRESİ VE BİLGİLERİ	6
2.3 MÜŞTERİ TALEPLERİNİN KAPSAMI (VARSA GETİRİLEN KISITLAMALAR)	6
3. BÖLÜM - RAPORUN HAZIRLANMASINDA KULLANILAN KABULLER, BEYANLAR VE VARSAYIMLAR	6
3.1 KABULLER	6
3.2 UYGUNLUK BEYANI.....	8
4. BÖLÜM - GAYRİMENKUL HAKKINDA GENEL BİLGİLER.....	9
4.1. GAYRİMENKULLERİN TAPU KAYIT BİLGİLERİ	9
4.2. GAYRİMENKULÜN YERİ, KONUMU VE ÇEVRE ÖZELİKLERİ	9
4.3. ULAŞIM BAĞLANTILARI.....	12
4.4. TAPU, PLAN, PROJE, RUHSAT, İMAR, ŞEMA VB. BİLGİLER VE DOKÜMANLAR	12
4.5. DEĞERLEME KONUSU GAYRİMENKUL İLE İLGİLİ VARSA SON ÜÇ YILLIK DÖNEMDE GERÇEKLEŞEN ALIM SATIM İŞLEMLERİNE VE GAYRİMENKULÜN HUKUKİ DURUMUNDA MEYDANA GELEN DEĞİŞİKLİKLERE (İMAR PLANINDA MEYDANA GELEN DEĞİŞİKLİKLER, KAMULAŞTIRMA İŞLEMLERİ, VB.) İLİŞKİN BİLGİ	13
4.6. GAYRİMENKULÜN TAPU İNCELEMESİ VE TAKYİDAT BİLGİLERİ	13
4.7. DEĞERLEMESİ YAPILAN PROJELERİN İLGİLİ MEVZUAT UYARINCA GEREKLİ TÜM İZİNLERİNİN ALINIP ALINMADIĞI, PROJESİNİN HAZIR VE ONAYLANMIŞ, İNŞAATA BAŞLANMASI İÇİN YASAL GEREKLİLİĞİ OLAN TÜM BELGELERİN TAM VE DOĞRU OLARAK MEVCUT OLUP OLMADIĞI HAKKINDA BİLGİ VE PROJENİN GAYRİMENKUL YATIRIM ORTAKLIĞINA ALINMASINA SERMAYE PİYASASI MEVZUATI HÜKÜMLERİ ÇERÇEVESİNDE BİR ENGEL OLUP OLMADIĞI HAKKINDA GÖRÜŞ 13	
4.8. DEĞERLEMESİ YAPILAN PROJELER İLE İLGİLİ OLARAK, 29.06.2001 TARİH VE 4708 SAYILI YAPI DENETİMİ HAKKINDA KANUN UYARINCA DENETİM YAPAN YAPI DENETİM KURULUŞU (TİCARİ ÜNVANI, ADRESİ, VB.) VE DEĞERLEMESİ YAPILAN GAYRİMENKUL İLE İLGİLİ OLARAK GERÇEKLEŞTİRDİĞİ DENETİMLER HAKKINDA BİLGİ	13
4.9. EĞER BELİRLİ BİR PROJEYE İSTİNADEN DEĞERLEME YAPILIYORSA, PROJEYE İLİŞKİN DETAYLI BİLGİ VE PLANLARIN VE SÖZ KONUSU DEĞERİN TAMAMEN MEVCUT PROJESİNE İLİŞKİN OLDUĞUNA VE FARKLI BİR PROJENİN UYGULANMASI DURUMUNDA BULUNACAK DEĞERİN FARKLI OLABİLECEĞİNE İLİŞKİN AÇIKLAMA,	14
5. BÖLÜM DEĞERLEMESİ YAPILAN GAYRİMENKULE İLİŞKİN ANALİZLER	14
İSTANBUL İLİ.....	14
5.2.1. Mevcut Ekonomik Koşullar	18
5.2.2. Türkiye Gayrimenkul Piyasasına Genel Bakış	19
5.2.3. Gayrimenkul Sektörünün Genel Durumu	20

5.3.	DEĞERLEME İŞLEMİNİ OLUMSUZ YÖNDE ETKİLEYEN VEYA SINIRLAYAN FAKTÖRLER	21
5.4.	GAYRİMENKULÜN YAPISAL, İNŞAAT ÖZELLİKLERİ	21
5.5.	FİZİKSEL DEĞERLEMEDE BAZ ALINAN VERİLER	23
5.6.	GAYRİMENKULÜN TEKNİK ÖZELLİKLERİ VE DEĞERLEMEDE BAZ ALINAN VERİLER	23
5.7.	DEĞERLEME İŞLEMİNDE KULLANILAN VARSAYIMLAR VE BUNLARIN KULLANILMA NEDENLERİ.....	23
5.8.	GAYRİMENKULÜN DEĞERİNE ETKİ EDEN FAKTÖRLER.....	23
5.9.	DEĞERLEME İŞLEMİNDE KULLANILAN YÖNTEMLER VE BU YÖNTEMLERİN SEÇİLME NEDENLERİ	23
5.10.	ÜZERİNDE PROJE GELİŞTİRİLEN ARSALARIN BOŞ ARAZİ VE PROJE DEĞERLERİ.....	25
5.11.	NAKİT / GELİR AKIMLARI ANALİZİ	25
5.12.	MALİYET OLUŞUMLARI ANALİZİ	25
5.13.	DEĞERLEMEDE ESAS ALINAN BENZER SATIŞ ÖRNEKLERİNİN TANIM VE SATIŞ BEDELLERİ İLE BUNLARIN SEÇİLME NEDENLERİ	25
5.14.	KİRA DEĞERLERİ ANALİZİ VE KULLANILAN VERİLER.....	27
5.15.	GAYRİMENKUL VE BUNA BAĞLI HAKLARIN HUKUKİ DURUM ANALİZİ.....	28
5.16.	EN İYİ KULLANIM DURUMU ANALİZİ	28
5.17.	MÜŞTEREK VEYA BÖLÜNMÜŞ KISIMLARIN DEĞERLEME ANALİZİ	28
5.18.	HÂSILAT PAYLAŞIMI VEYA KAT KARŞILIĞI YÖNTEMİ İLE YAPILACAK PROJELERDE EMSAL PAY ORANLARI	28
6.	BÖLÜM ANALİZ SONUÇLARININ DEĞERLENDİRİLMESİ	28
6.1.	DEĞERLEME METOTLARININ VE ANALİZ SONUÇLARININ UYUMLAŞTIRILMASI VE BU AMAÇLA İZLENEN YÖNTEMİN VE NEDENLERİNİN AÇIKLANMASI.....	28
6.2.	ASGARİ BİLGİLERDEN RAPORDA YER VERİLMEYENLERİN NİÇİN YER ALMADIKLARININ GEREKÇELERİ	29
6.3.	YASAL GEREKLERİN YERİNE GETİRİLİP GETİRİLMEDİĞİ VE MEVZUAT UYARINCA ALINMASI GEREKEN İZİN VE BELGELERİN TAM VE EKSİKSİZ OLARAK MEVCUT OLUP OLMADIĞI	29
6.4.	DEĞERLEMESİ YAPILAN GAYRİMENKULÜN, GAYRİMENKUL YATIRIM ORTAKLIĞI PORTFÖYÜNE ALINMASINDA SERMAYE PİYASASI MEVZUATI ÇERÇEVESİNDE HERHANGİ BİR ENGEL OLUP OLMADIĞI HAKKINDA GÖRÜŞ	29
6.5.	DEĞERLEME KONUSU GAYRİMENKULÜN ŞİRKET TARAFINDAN DAHA ÖNCEKİ TARİHLERDE DE DEĞERLEMESİ YAPILMIŞSA SON ÜÇ DEĞERLEMESİ İLİŞKİN BİLGİLER	30
7.	BÖLÜM SONUÇ	30
7.1	SORUMLU DEĞERLEME UZMANININ SONUÇ CÜMLESİ	30
7.2	NİHAİ DEĞER TAKDİRİ	30
	EKLER	33-52

1. BÖLÜM RAPOR BİLGİLERİ

1.1 RAPOR TARİHİ

29.12.2017

1.2 RAPOR NUMARASI

GR-201700865

1.3 RAPOR TÜRÜ

Bu rapor, AVRASYA GAYRİMENKUL YATIRIM ORTAKLIĞI A.Ş. talebi üzerine İstanbul İli, Şişli İlçesi, Mecidiyeköy Mahallesi, 1946 ada, 132 parsel numaralı arsa üzerinde bulunan Dört Blokluk Kargir Bina vasıflı ana taşınmaz bünyesinde konumlu C Blok 316 bağımsız bölüm numaralı taşınmazın güncel pazar değerinin tespitine yönelik, Talya Gayrimenkul Değerleme ve Danışmanlık A.Ş. firmasının ilgili kamu kurum ve kuruluşlarından temin edilen güncel ve doğru bilgiler kullanılarak hazırlanmış Gayrimenkul Değerleme Raporudur .

1.4 RAPORU HAZIRLAYANLAR

Bu rapor şirketimiz Gayrimenkul Değerleme Uzmanı Ahmet ERDOĞAN tarafından hazırlanmış, Şirketimiz Sorumlu Gayrimenkul Değerleme Uzmanı ve Şehir ve Bölge Plancısı Serhat DEĞERLİ tarafından kontrol edilmiştir.

1.5 DEĞERLEME TARİHİ : 29.12.2017

1.6 DAYANAK SÖZLEŞME TARİHİ : 27.01.2017

1.7 RAPORUN KURUL DÜZENLEMELERİ KAPSAMINDA DEĞERLEME AMACIYLA HAZIRLANIP HAZIRLANMADIĞINA İLİŞKİN AÇIKLAMA

Bu rapor SPK düzenlemeleri kapsamında hazırlanmıştır.

2. BÖLÜM DEĞERLEME ŞİRKETİ VE MÜŞTERİ BİLGİLERİ, DEĞERLEMENİN TANIM VE KAPSAMI

2.1 DEĞERLEME ŞİRKETİ ÜNVANI, ADRESİ VE ŞİRKET BİLGİLERİ

DEĞERLEME ŞİRKETİNİN UNVANI	TALYA GAYRİMENKUL DEĞERLEME VE DANIŞMANLIK A.Ş.
ŞİRKETİN ADRESİ	Seyit Nizam Mahallesi, Mevlana Caddesi, No: 88 Kat:3/A Zeytinburnu/İstanbul
İLETİŞİM	0 212 657 20 33 (TEL) 0 212 657 20 36 (FAKS) info@talyagd.com
KURULUŞ TARİHİ	02.03.2011
SERMAYESİ	550.000 TL.
TİCARET SİCİL NO	818093 (İstanbul Ticaret Sicil Memurluğu)
FAALİYET KONUSU	Yürürlükteki mevzuat çerçevesinde her türlü resmi ve özel, gerçek ve tüzel kişi ve kuruluşlara ait gayrimenkuller, gayrimenkul projeleri ve gayrimenkule dayalı hak ve faydalar ile menkullerin yerinde tespiti ve değerlendirilmesini yapmak, değerlerini tespit etmeye yönelik tüm raporları düzenlemek, analiz ve fizibilite çalışmalarını ve problemleri durumlarda görüş raporu sunmak .
İZİN/YETKİLER	Sermaye Piyasası Kurulu'nun SeriVIII No:45 sayılı Sermaye Piyasası Mevzuatı Çerçevesinde Değerleme Hizmeti Verecek Şirketlere ve bu Şirketlerin Kurulca Listeye Alınmalarına İlişkin Esaslar Hakkında Tebliğ" çerçevesinde değerlendirme hizmeti vermek üzere 14.10.2011 tarihinde Kurulca listeye alınan şirketler içinde yer almıştır. Bankacılık Düzenleme ve Denetleme Kurulunun 18.10.2012 tarihli ve 5007 sayılı kararıyla Şirketimize, "Bankalara Değerleme Hizmeti Verecek Kuruluşların Yetkilendirilmesi ve Faaliyetleri Hakkındaki Yönetmeliğin 11.maddesine istinaden, bankalara "Gayrimenkul, gayrimenkul projesi veya bir gayrimenkule bağlı hak ve faydaların değerlendirilmesi" hizmeti verme yetkisi verilmesi uygun görülmüştür.

2.2 MÜŞTERİ ÜNVANI, ADRESİ VE BİLGİLERİ

MÜŞTERİNİN UNVANI	AVRASYA GAYRİMENKUL YATIRIM ORTAKLIĞI A.Ş.
MÜŞTERİNİN ADRESİ	Büyükdere Caddesi, Metrocity İş Merkezi A Blok No:171 K:17 Levent- Şişli – İSTANBUL
İLETİŞİM	T: 0 212 344 12 88 F: 0 212 344 12 86 info@avrasyagyo.com.tr

2.3 MÜŞTERİ TALEPLERİNİN KAPSAMI (VARSA GETİRİLEN KISITLAMALAR)

İstanbul İli, Şişli İlçesi, Mecidiyeköy Mahallesi, 1946 ada, 132 parsel numaralı arsa üzerinde bulunan Dört Blokluk Kargir Bina vasıflı ana taşınmaz bünyesinde konumlu C Blok 316 bağımsız bölüm numaralı taşınmazın güncel pazar değerinin tespitini yapmaktır. Tarafımıza müşteri tarafından getirilmiş herhangi bir kısıtlama bulunmamaktadır.

3. BÖLÜM - RAPORUN HAZIRLANMASINDA KULLANILAN KABULLER, BEYANLAR VE VARSAYIMLAR

3.1 KABULLER

Raporun hazırlanma koşul ve şartlarını hangi amaçla kim tarafından kullanılabileceği ile raporu hazırlayan ve kullananların hak ve mükellefiyetlerini açıklar.

1. Bu rapordaki hiçbir yorum, hukuki konuları, özel araştırma ve uzmanlık gerektiren konuları ve sıradan değerlendirme çalışmasının bilgisinin ötesinde olacak konuları açıklamak niyetiyle yapılmamıştır.
2. Değerleme raporunda ilgili Kadastro Müdürlüğü, Tapu Sicil Müdürlüğü ve Belediye yetkililerinden alınan bilgilerin güvenilir olduğuna inanılmaktadır. Bilgi ve belgeler bu kurumlardan elde edilebildiği kadarı ile yer almaktadır.
3. Mülkün, takdir edilen değerinde değişikliğe yol açabilecek zemin altı veya yapısal sorunları içermediği varsayılmıştır. Uzmanlığımız dışındaki bu husus, zeminde ve binalarda yapılacak aletsel gözlemler ve hesaplamalar ile statik projelerindeki incelemeler sonucu açıklık kazanabilecek ayrı bir ihtisas konusudur. Bu tür mühendislik etüt gerektiren şartlar veya bunların tespiti için hiçbir sorumluluk alınmaz.
4. Vergisel ve diğer mali sorumlulukların rapor kapsamı dışında kalacağı varsayılmıştır.
5. Mülk üzerindeki alacak ve teminat hakları TAKBİS kayıtları incelenmek suretiyle dikkate alınmıştır.
6. Değerleme uzmanının onayı veya rızası olmadan bu rapor içeriğinin tümü veya bir kısmı reklam, halkla ilişkiler, haberler, satışlar veya diğer medya yoluyla kamuoyuna açıklanıp yayınlanamaz.

7. Tapu mülkiyetine ilişkin konular için hiçbir sorumluluk kabul edilmez. Aksi beyan edilmedikçe, mülkün tapusu pazarlanabilir ve geçerlidir.
8. Değerleme raporuna dahil edilen güncel piyasa şartları, beklenen kısa vadeli arz ve talep faktörleri ve sürekli istikrarlı bir ekonomiye dayalıdır. Dolayısıyla, bu şartlar gelecekteki şartlara bağlı olarak değişebilir. Rapor tarihinden sonra meydana gelebilecek ekonomik değişikliklerin raporda belirtilen fikir ve sonuçları etkilemesinden ötürü sorumluluk alınmaz.
9. Bu raporda aksi beyan edilmedikçe, mülkte var olan veya olmayan tehlikeli maddelerin mevcudiyeti değerlendirme uzmanı tarafından gözlemlenmemiştir. Takdir edilen değer, değer kaybına neden olabilecek bu gibi maddelerin mülkün içinde ve dışında bulunmadığı varsayımına dayalıdır.
10. Değerleme uzmanı, önceden bir anlaşma sağlanmadığı takdirde, bu değerlendirme nedeniyle danışmanlık yapmak, konuyla ilgili ifade vermek veya mahkemede bulunmak zorunda değildir.
11. Resmi dairelerde gayrimenkulün araştırmasına yönelik olarak yapılan temaslarda bazı bilgiler belgeye dayalı olmaksızın elde edilebilmektedir. Bu bilgiler yetkililerin beyanlarına dayalı olduğu ve yazılı bir dokümanla desteklenmediği için ilgili resmi kuruluşun sonraki beyanlarında farklılıklar söz konusu olabilir.
12. Verdiğimiz hizmet, herhangi bir tarafın amacı lehine sonuçlanacak bir yöne veya önceden saptanmış olan bir değere; özel koşul olarak belirlenen bir sonuca ulaşmaya ya da sonraki bir olayın oluşmasına bağlı değildir.
13. Bu rapor AVRASYA GAYRİMENKUL YATIRIM ORTAKLIĞI A.Ş. talebi doğrultusunda hazırlanmış olup, başka kurum ve kuruluşlar tarafından rapor içeriğinin kullanılması Talya Gayrimenkul Değerleme ve Danışmanlık A.Ş. 'nin yazılı izni ile mümkündür.

3.2 UYGUNLUK BEYANI

Bilgim ve tecrübelerim doğrultusunda aşağıdaki hususları teyit ederim:

1. Raporda sunulan bulgular, Değerleme Uzman'ının sahip olduğu tüm bilgiler çerçevesinde doğrudur.
2. Raporda belirtilen analizler ve sonuçlar, sadece belirtilen varsayımlar ve koşullarla kısıtlı olup kişisel, tarafsız ve önyargısız profesyonel analiz, fikir ve sonuçlardan oluşmaktadır.
3. Değerleme Uzman'ının değerlendirme konusunu oluşturan mülkle ilgili olarak güncel veya geleceğe dönük hiçbir ilgisi yoktur. Bu işin içindeki taraflara karşı herhangi kişisel bir çıkarı veya ön yargısı bulunmamaktadır.
4. Değerleme Uzman'ının bu görevle ilgili olarak verdiği hizmet ve aldığı ücret, müşterinin amacı lehine sonuçlanacak bir yöne veya önceden saptanmış sonuçların geliştirilmesi ve bildirilmesine veya bu değerlemenin tasarlanan kullanımıyla doğrudan ilgili sonraki bir olayın meydana gelmesine bağlı değildir.
5. Değerleme Uzmanı, değerlemeyi ahlaki kural ve performans standartlarına göre gerçekleştirmiştir.
6. Değerleme Uzmanı, mesleki eğitim şartlarını haizdir.
7. Değerleme Uzmanı, bu raporun konusu olan mülkü şahsen incelemiştir.
8. Değerleme Uzman'ının değerlemesi yapılan mülkün yeri ve türü konusunda daha önceden deneyimi vardır.
9. Raporda belirtilen değer bu raporun hazırlandığı tarihteki değeridir. Değerleme uzmanı bu değere etki edecek ve bu tarihten sonra oluşacak ekonomik ve/veya fiziki değişikliklerden dolayı sorumlu değildir.
10. Değerleme Uzman'ının analiz, fikir ve sonuçlarının bulunduğu bu rapor, Sermaye Piyasası Kurulu'nun Sermaye Piyasasında Uluslararası Değerleme Standartları (UDES) Hakkındaki Tebliği'ne uygun olarak geliştirilmiş ve aynı standartlar uyarınca hazırlanmıştır.

Beyanımızı bilgi ve değerlendirmelerinize sunarız.

Gayrimenkul Değerleme Uzmanı
Ahmet ERDOĞAN-400777



Sorumlu Değerleme Uzman
Serhat DEĞERLİ - 401403



4. BÖLÜM - GAYRİMENKUL HAKKINDA GENEL BİLGİLER

4.1. GAYRİMENKULLERİN TAPU KAYIT BİLGİLERİ

Rapora konu taşınmazın tapu kaydı ve takyidat bilgileri ekte sunulmuştur;

İli	: İSTANBUL
İlçesi	: ŞİŞLİ
Mahallesi/Köyü	: MECİDİYEKÖY
Mevkii	: -
Pafta No	: -
Ada No	: 1946
Parsel No	: 132
Ana Gayrimenkul Niteliği	: DÖRT BLOKLU KARGİR BİNA
Alanı	: 24.277,71 m ²
Blok No	: C
Kat No	: 5
Bağımsız Bölüm No	: 316
Bağımsız Bölüm Niteliği	: MESKEN
Sahibi-Hissesi	: AVRASYA GAYRİMENKUL YATIRIM ORTAKLIĞI A.Ş. (TAM)
Cilt No	: 99
Sahife No	: 9747
Yevmiye No	: 7055
Tapu Tarihi	: 11.04.2014

4.2. GAYRİMENKULÜN YERİ, KONUMU VE ÇEVRE ÖZELİKLERİ

Değerlemeye konu taşınmaz; İstanbul İli, Şişli İlçesi, Esentepe Mahallesi, Büyükdere Caddesi üzerinde bulunan Metrocity projesi bünyesinde konumlu 171/C kapı numaralı C Blok, 316 bağımsız bölüm numaralı meskendir. Değerleme konusu taşınmaza, 0-1 (E-5) ve 0-2 (TEM) arasında konumlanan Büyükdere Caddesi üzerinden Sarıyer – Beşiktaş doğrultusunda 4. Levent mevkiinden Mövenpick Otel önünden 4. Levent Kavşağı yolu takip edilerek ulaşılır. Büyükdere Caddesi üzerinden Beşiktaş – Sarıyer yönüne doğru ise Sabancı Center sonrasında Akçam Caddesi istikametine dönülür, sonrasında Çınar Caddesi üzerinden İsmet İnönü Caddesine varılarak taşınmazların bulunduğu noktaya ulaşılır. Ayrıca M2 kodlu Yenikapı – Hacıosman Metro hattının Levent istasyonu çıkışı konu gayrimenkule oldukça yakındır. Parsel üzerinde, değerlendirme tarihi itibarıyla AVM ve Rezidans birimlerinden oluşan karma kullanım şeklide faaliyet gösteren Metrocity AVM faal olarak işletilmektedir.

Konu gayrimenkulün bulunduğu Büyükdere aksı İstanbul'un A grubu ofis bölgesi olarak bilinmektedir. Ayrıca bölgede İstanbul'un önemli AVM'lerinden bazıları bulunmaktadır. Metrocity ve Kanyon uzun yıllardan beri aktif olan ve popüler olan AVM'lerdir. Özdilek AVM ise Eylül ayında hizmete açılmıştır. Büyükdere aksı Zincirlikuyu bölgesinden başlayarak 4. Levent bölgesine kadar İstanbul'un Merkezi İş

Alanını oluşturmaktadır. Bu bölge özellikle nitelikli ofis yapıları ve MİA'nın en önemli unsuru olan perakende ticaret yapıları (AVM'ler) bakımında yoğun olarak kullanılmaktadır. Türkiye'nin ilk gökdeleni olarak tanımlanabilecek olan Sabancı Center bu bölgede yer almaktadır. Sonraki yıllar içerisinde inşa edilen, Yapı Kredi Plaza, Kanyon, Metro City, Tekfen Tower, Levent İş Merkezi, Apa Giz Plaza ve Polat Plaza gibi nitelikli ofis projeleri ve karma projeler ile bölgenin ofis odaklı gelişimi sürmüştür. Son dönemde tamamlanan Özdilek Park, Levent 199 ve Finansbank Kristal Kule gibi yapılar bölgenin ofis stokunu arttırmıştır. Ayrıca bölgede Metrocity, Levent Loft, Kanyon gibi bünyesinde residans tarzı konutların da bulunduğu karma projeler de yer almaktadır. Değerleme konusu taşınmaz bu tür karma kullanım projelerine bir örnek teşkil etmektedir. Bölge iş odaklı gelişmesi iş otellerin de bölgeye çekmektedir. Karma kullanım projelerin bazıları bünyelerine otel zincirlerini katmaktadır. Ayrıca bölgenin yakınlarında Mövenpick gibi iş otelleri de konumlanmıştır. Özellikle Zincirlikuyu bölgesi iş otelleri bakımından oldukça aktiftir. Taşınmazın bazı merkezlere olan uzaklıkları aşağıdaki gibidir.

15 Temmuz Şehitler Köprüsü.....3,5 km. TEM Otoyolu.....2,5 km.
Fatih Sultan Mehmet Köprüsü..... 5,5 km. Atatürk Havalimanı.....22 km. Mecidiyeköy Meydanı.....2,5 km. Sabiha Gökçen Havalimanı43 km.
Çağlayan Adliye Sarayı.....4 km. Taksim Meydanı.....15 km.

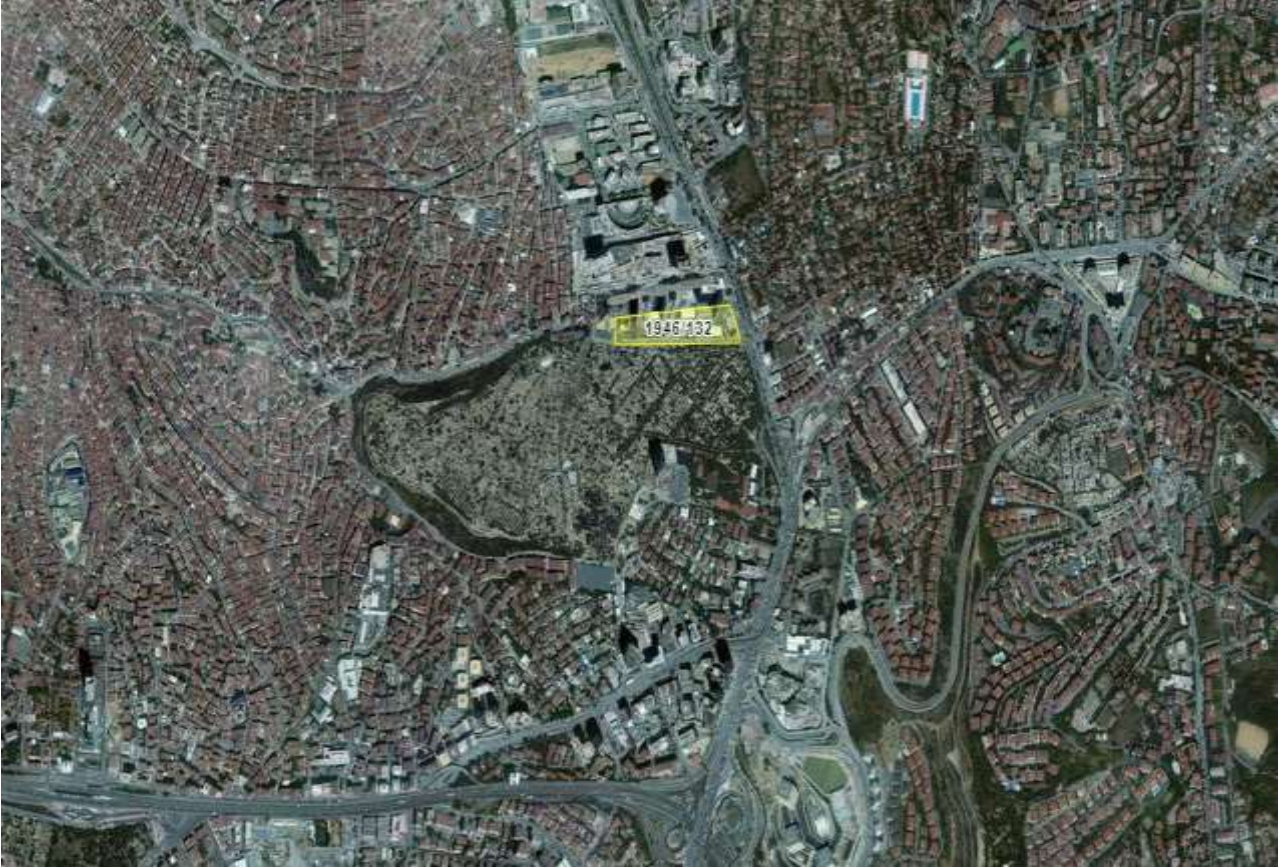

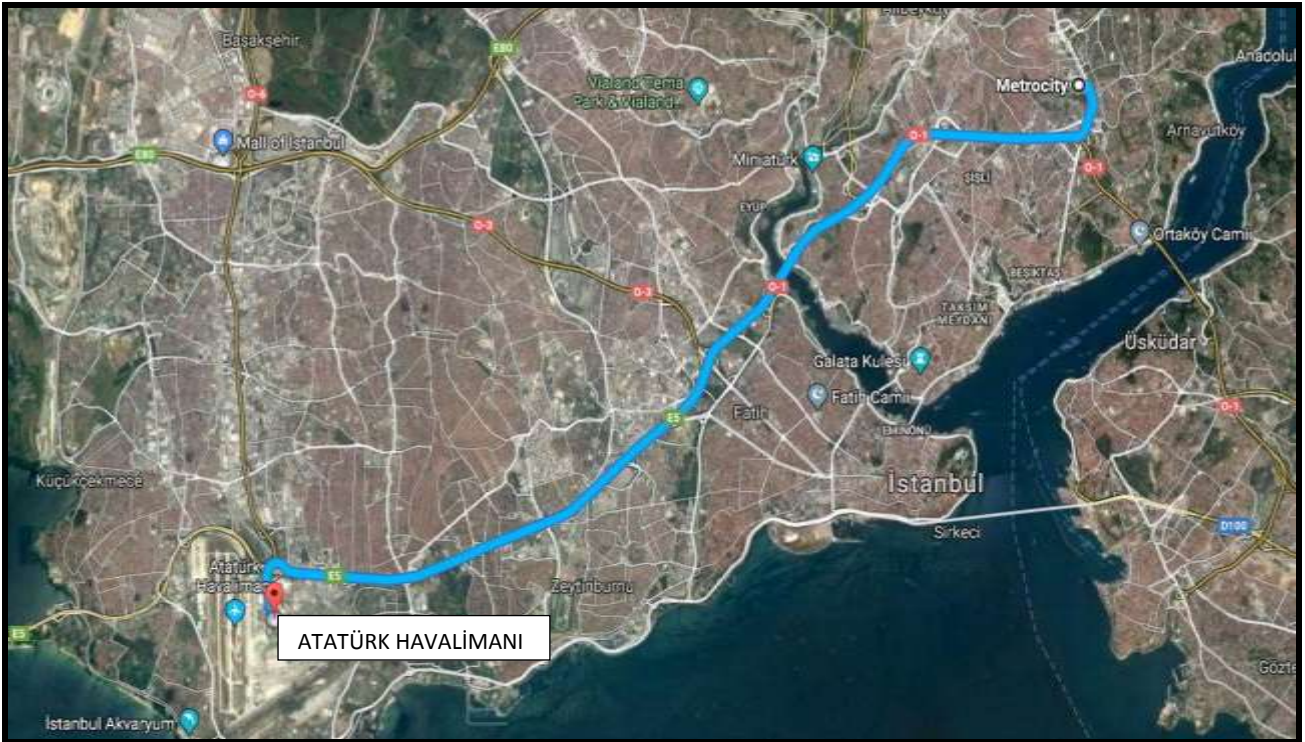
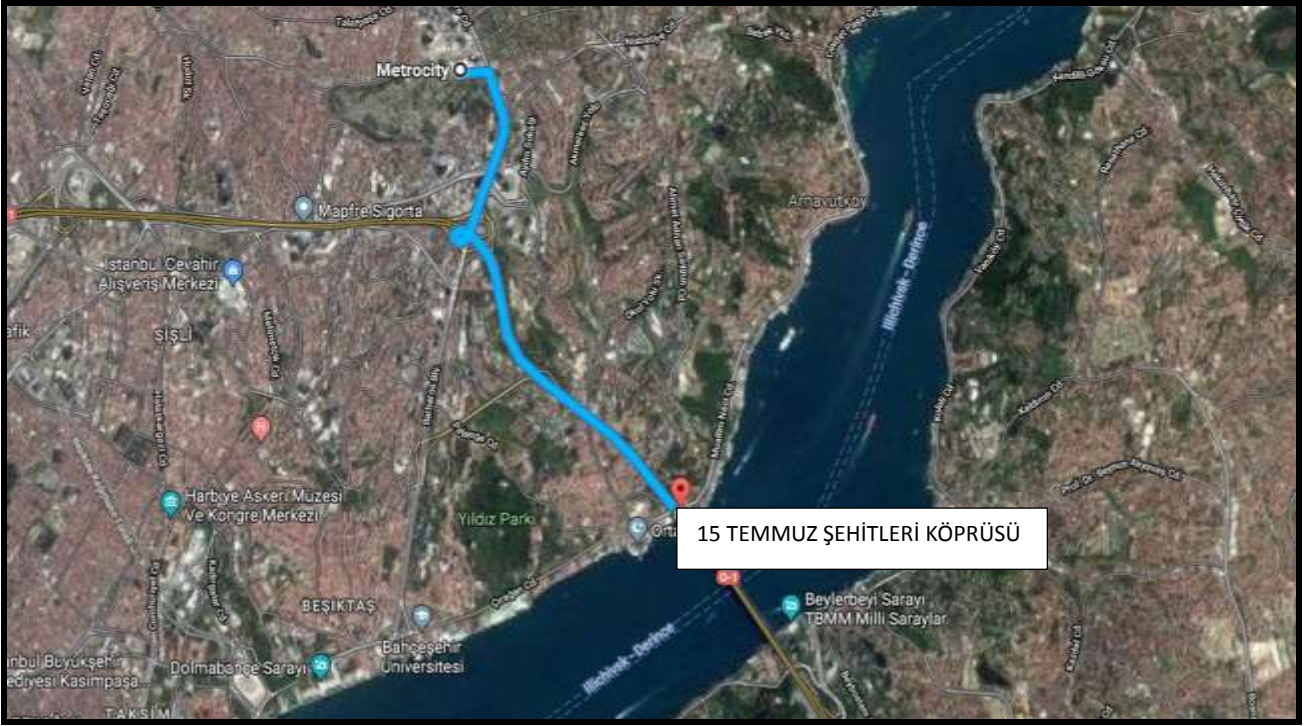

4.3. ULAŞIM BAĞLANTILARI

Değerleme konusu taşınmaza, 0-1 (E-5) ve 0-2 (TEM) arasında konumlanan Büyükdere Caddesi üzerinden Sarıyer – Beşiktaş doğrultusunda 4. Levent mevkiinden Mövenpick Otel önünden 4. Levent Kavşağı yolu takip edilerek ulaşılır. Büyükdere Caddesi üzerinden Beşiktaş – Sarıyer yönüne doğru ise Sabancı Center sonrasında Akçam Caddesi istikametine dönülür, sonrasında Çınar Caddesi üzerinden İsmet İnönü Caddesine varılarak taşınmazların bulunduğu noktaya ulaşılır. Ayrıca M2 kodlu Yenikapı – Hacıosman Metro hattının Levent istasyonu çıkışı konu gayrimenkule oldukça yakındır.

4.4. TAPU, PLAN, PROJE, RUHSAT, İMAR, ŞEMA VB. BİLGİLER VE DOKÜMANLAR

İncelemeye konu parsel İstanbul İli, Şişli İlçesi, Mecidiyeköy Mahallesi, 1946 ada, 132 parsel numarası ile kayıtlıdır. Taşınmazın konum ve alan teyidi Şişli Belediyesi İmar ve Şehircilik Müdürlüğü ile Şişli Kadastro Müdürlüğü'nde kadastro ve imar paftası üzerinden yapılmıştır. Konu taşınmazın bulunduğu parselin Şişli Belediyesi İmar Müdürlüğü'nde 28.12.2017 tarihinde yapılan şifahi incelemede görülen imar paftası üzerinde kuzey-güney yönünde Metrocity İç Yolu'na, batı yönünde komşu parsel ve doğu yönünde Büyükdere Caddesi'ne cephesi bulunmaktadır.

Şişli Belediyesi İmar ve Şehircilik Müdürlüğü'nde yapılan incelemede değerlemeye konu taşınmaz parselin 24.06.2006 tasdik tarihli ve 1/1000 ölçekli Şişli Merkezi ve Çevresi Uygulama İmar Planı kapsamında Emsal:2,50 ve H:serbest yapılaşma koşulları ile "TİCARET" alanı sahasında kalmaktadır. Taşınmazın konumlandığı parsel ile ilişkin detaylı plan notları malik tarafından yazılı başvuru ile belirtilebileceği şifahi öğrenilmiştir. Taşınmaza ait mimari proje Şişli Tapu Müdürlüğü arşivinde incelenmiştir.

Yapı Ruhsat Tarih/No	07.08.1996 tarih ve 2-40 sayılı Yapı Ruhsat Belgesi 14.08.1998 tarih ve 4024 sayılı Tadili Yapı Ruhsat Belgesi 31.12.2002 tarih ve 6986 sayılı Tadili Yapı Ruhsat Belgesi
Yapı Kull. Belgesi Tarih/No	11.01.2008 tarih ve 08/345 sayılı Yapı Kullanma İzin Belgesi
Onaylı Mimari Proje Tarih/No	31.12.2002 tarihli 6986 no ile Mimari Proje
Yapı Kull. Belgesi Tarih/No	24.11.2004 tarihli, 04/7644-249075 sayılı Yapı Kullanma İzin Belgesi
Onaylı Mimari Proje Tarih/No	31.12.2002 tarihli 6986 no ile Mimari Proje

4.5. DEĞERLEME KONUSU GAYRİMENKUL İLE İLGİLİ VARSA SON ÜÇ YILLIK DÖNEMDE GERÇEKLEŞEN ALIM SATIM İŞLEMLERİNE VE GAYRİMENKULÜN HUKUKİ DURUMUNDA MEYDANA GELEN DEĞİŞİKLİKLERE (İMAR PLANINDA MEYDANA GELEN DEĞİŞİKLİKLER, KAMULAŞTIRMA İŞLEMLERİ, VB.) İLİŞKİN BİLGİ

Mülkiyet ve imar durumunda son 3 yıl içinde herhangi bir değişiklik olmamıştır.

4.6. GAYRİMENKULÜN TAPU İNCELEMESİ VE TAKYİDAT BİLGİLERİ

Değerlemeye konu taşınmazların bağlı bulunduğu Şişli Tapu Müdürlüğü TAKBİS sistemi üzerinden yapılan incelemede alınan TAKBİS belgesine göre söz konusu taşınmazların tapu kaydı üzerinde aşağıdaki ekte sunulan takyidatlar yer almaktadır.

20.12.2017 tarihinde alınan TAKBİS belgesine göre taşınmazın tapu kaydı üzerinde aşağıdaki takyidatlar yer almaktadır.

Beyan: YÖNETİM PLANI:11/05/2004

Beyan: İŞ BU GAYRİMENKUL KAT MÜLKİYETİNE ÇEVİRİLMİŞTİR 25/10/2007 YEV:15231 - Şişli 2.Bölge (Kapatıldı) TM 25/10/2007 – 15231

İrtifak A H: KROKİSİNDE GÖSTERİLEN 1946 ADA 130 PARSELDEN GEÇİT HAKKI Şişli 2.Bölge(Kapatıldı) TM 30/06/1995 – 7675

4.7. DEĞERLEMESİ YAPILAN PROJELERİN İLGİLİ MEVZUAT UYARINCA GEREKLİ TÜM İZİNLERİNİN ALINIP ALINMADIĞI, PROJESİNİN HAZIR VE ONAYLANMIŞ, İNŞAATA BAŞLANMASI İÇİN YASAL GEREKLİLİĞİ OLAN TÜM BELGELERİN TAM VE DOĞRU OLARAK MEVCUT OLUP OLMADIĞI HAKKINDA BİLGİ VE PROJENİN GAYRİMENKUL YATIRIM ORTAKLIĞINA ALINMASINA SERMAYE PİYASASI MEVZUATI HÜKÜMLERİ ÇERÇEVESİNDE BİR ENGEL OLUP OLMADIĞI HAKKINDA GÖRÜŞ

Değerleme çalışması belirli bir projeye istinaden yapılmamaktadır. Değerleme konusu taşınmaz halen iskan olunan yaklaşık 22 yıllık bir yapıda yer alan bir bağımsız bölümdür.

Gayrimenkul Yatırım Ortaklığı portföyüne alınması ile ilgili görüş 6.4 Maddesi başlığı altında belirtilmiştir.

4.8. DEĞERLEMESİ YAPILAN PROJELER İLE İLGİLİ OLARAK, 29.06.2001 TARİH VE 4708 SAYILI YAPI DENETİMİ HAKKINDA KANUN UYARINCA DENETİM YAPAN YAPI DENETİM KURULUŞU (TİCARİ ÜNVANI, ADRESİ, VB.) VE DEĞERLEMESİ YAPILAN GAYRİMENKUL İLE İLGİLİ OLARAK GERÇEKLEŞTİRDİĞİ DENETİMLER HAKKINDA BİLGİ

Değerleme konusu taşınmaz 07.08.1996 tarihli yapı ruhsatına istinaden inşa edildiğinden 29.06.2001 Tarih ve 4708 Sayılı Yapı Denetimi Hakkında Kanun kapsamında kalmamaktadır.

4.9. EĞER BELİRLİ BİR PROJEYE İSTİNADEN DEĞERLEME YAPILIYORSA, PROJEYE İLİŞKİN DETAYLI BİLGİ VE PLANLARIN VE SÖZ KONUSU DEĞERİN TAMAMEN MEVCUT PROJEYE İLİŞKİN OLDUĞUNA VE FARKLI BİR PROJENİN UYGULANMASI DURUMUNDA BULUNACAK DEĞERİN FARKLI OLABİLECEĞİNE İLİŞKİN AÇIKLAMA,

Değerleme çalışması belirli bir projeye istinaden yapılmamaktadır. Söz konusu mülk yaklaşık 22 yıllık bir yapı olup hem kalite hem estetik açıdan yeni ve verimli bir yapıdır. Değerleme, parsel üzerindeki tamamlanmış, mevcut gayrimenkule ilişkin yapılmıştır.

5. BÖLÜM DEĞERLEMESİ YAPILAN GAYRİMENKULE İLİŞKİN ANALİZLER

5.1. GAYRİMENKULÜN BULUNDUĞU BÖLGENİN ANALİZİ VE KULLANILAN VERİLER

İSTANBUL İLİ

İstanbul ili kuzeyde Karadeniz, doğuda Kocaeli Sıra Dağları'nın yüksek tepeleri, güneyde Marmara Denizi ve batıda ise Ergene Havzası'nın su ayırım çizgisi ile sınırlanmaktadır. İstanbul Boğazı, Karadeniz'i, Marmara Denizi'yle birleştirirken; Asya Kitası'yla Avrupa Kitası'nı birbirinden ayırmakta ve İstanbul kentini de ikiye bölmektedir.

İl alanı, idari bakımdan doğu ve güneydoğudan Kocaeli, güneyden Marmara Denizi, batı ve kuzeybatıdan Tekirdağ illeri ile çevrilidir.



İstanbul ili; Avcılar, Büyükçekmece, Çatalca, Esenler, Eyüp, Fatih, Gaziosmanpaşa, Kadıköy, Kartal, Küçükçekmece, Silivri, Ümraniye, Üsküdar, Adalar, Bağcılar, Bahçelievler, Sarıyer, Bayrampaşa, Beşiktaş, Beykoz, Beyoğlu, Güngören, Kâğıthane, Maltepe, Pendik, Sarıyer, Sultanbeyli, Şile, Şişli, Tuzla, Zeytinburnu, Arnavutköy, Ataşehir, Başakşehir, Beylikdüzü, Çekmeköy, Esenyurt, Sancaktepe, Sarıyer olmak üzere toplam 39 ilçeden oluşmaktadır. İstanbul makro formu ile lineer özellik gösteren bir kenttir. TEM Otoyolu ile E-5, kentsel yapının şekillenmesinde büyük önem taşımaktadır. İstanbul kent dışından geçen ve otoyol vazifesi üstlenmesi amacı ile inşa edilen E-5 karayolu günümüzde şehir içi yol kimliğine bürünmüştür. TEM Otoyolu ise nispeten eski E-5 vazifesini üstlenmiştir, yani ulaşım

süresini azaltmakta olup, bu iki ulaşım aksının kesiştiği TEM–E5 bağlantı yolları ekonomik açıdan gelişim gösteren ve göstermeye devam etmesi beklenen alanlardır.

ŞİŞLİ İLÇESİ

Şişli, İstanbul ilinin Avrupa Yakası'nda yer alan bir ilçesidir. 25 mahallesi bulunan Şişli, doğuda Beşiktaş, kuzeyde ve batıda Kâğıthane ve güneyde Beyoğlu ilçeleri ile komşudur. Denize sahili olmayan Şişli ilçesinde çok sayıda tarihî eser, iş yeri, modern ticaret merkezi, kültür ve sanat merkezi bulunmaktadır. 1954'te ilçe olan Şişli ilçesi, 1987'de Kâğıthane'nin ayrı bir ilçe olup ayrılmasıyla coğrafi olarak ikiye bölündü. Kuzeyde yer alan Ayazağa, Maslak ve Huzur mahalleleri bir öbek oluştururken geride kalan diğer mahalleler yine ayrı bir öbek oluşturdular. Büyükdere Caddesi'yle birbirine bağlı olan bu iki öbekten kuzeyde olanı 2012 yılında Şişli'den ayrılarak Sarıyer'e bağlandı.

Çatalca Yarımadası'nın doğu kesiminde, İstanbul Boğazı'nın batısında Avrupa yakasında yer alan ilçe topraklarının deniz kıyısı yoktur. Şişli, Marmara Havzasının Trakya / Kocaeli pennelemleri arasına dağılmış, boğaz ve akarsu vadilerle parçalanmış olup, platolar topluluğunun batısında, Boğaziçi - Haliç arasını dolduran Beyoğlu Platosunun kuzey uzantısında bulunmaktadır. Galata'dan başlayan ve Beyoğlu, Şişli, Maslak, Derbent ve Büyükdere yönünde uzanan büyük sırt, Beyoğlu Platosunun su bölüm çizgisini oluşturmaktadır. Sırtın doğu kesimindeki sular Boğaziçi'ne, batı kesimi suları ise Kâğıthane Deresi aracılığıyla Haliç'e akmaktadır. Bu büyük sırt aynı zamanda Şişli'nin ve daha önemlisi İstanbul'un bu bölümündeki yolların yönünü de belirlemektedir. Beyoğlu Platosunun sırtında yer alan, Tünel'den başlayarak Tepebaşı, Taksim, Şişli, Mecidiyeköy, Maslak Tepesi ve Okmeydanı'na uzanan güzergâh aşınım sonucu düzleşerek bugünkü durumu almıştır. Taksim'de başlayan Beyoğlu Platosunun sırtında kuzeye doğru uzanan Cumhuriyet Caddesi'nin doğu yamacı tatlı bir eğimle Boğaziçi'ne, Dolmabahçe'ye iner. Batı yamacı ise Dolapdere ile Kurtuluş Caddeleri oldukça dik bir yamaçla birbirine bağlanırlar. Kurtuluş Caddesi'nin batısı ise yine tatlı bir eğilimle Tabakhane Deresine dek uzanır. Vadinin batı kısmı, Feriköy'ün batı eteklerinden itibaren yeni bir vadiye çıkılır. Baruthane Deresine dek uzanır. Baruthane Deresi'nin aktığı vadi, kuzeye daha fazla dökülmeden Paşa Mahallesi'nin yayıldığı alanda son bulur. İlçenin ana eksenini oluşturan Beyoğlu platosunda yükseltiler Taksim'de 70-80 mt.ye, Okmeydanı'nda 80-100 mt.ye, Mecidiyeköy'de 100–120 m. ve Levent-Maslakta 130–140 m.ye dek çıkar. Şişli'nin en yüksek noktaları Tepeüstü ve Hürriyeti Ebediye, Duatepe ve Esentepe'dir. Şişli İlçesi'nde çok az yeşil alan kalmıştır.

Şişli ilçesi hızla değişim içinde 21. yüzyıl İstanbul'unun hatta Türkiye ekonomisinin iş ve finans merkezi olma durumundadır. Şişli İlçesi'nde yaşayanların İstanbul'un değişik kesimlerinde çalıştıkları düşünülse de, Şişli katma değer açısından İstanbul ili içinde yüksek paya sahiptir. Ticaret ve hizmet sektöründe çalışanlar ağırlıklı bir paya sahiptir. İmalata dönük tesislerin şehir merkezinden uzaklaştırılmalarıyla bu sektörde çalışan işgücünün payı giderek düşmektedir. Osmanbey, 1970'lerden beri binlerce irili ufaklı firmanın oluşturduğu bir tekstil ve hazır giyim merkezidir. Büyük bir kısmı kendi markasıyla üretim yapan 4 bini aşkın firmayı barındıran Osmanbey 'den 50'den fazla ülkeye de ihracat gerçekleştirilmektedir. Şişli-Mecidiyeköy-Esentepe-Levent-Maslak aksında uzanan Büyükdere Caddesi üzerinde ve çevresindeki bölge Türk finans sektörünün kalbi durumuna gelmiştir.

Yıl	Toplam	Şehir	Kır
1965 ^[12]	268.143	208.128	60.015
1970 ^[13]	365.621	250.605	115.016
1975 ^[14]	440.572	270.577	169.995
1980 ^[15]	467.685	282.471	185.214
1985 ^[16]	526.526	526.526	veri yok
1990 ^[17]	250.478	250.478	veri yok
2000 ^[18]	270.674	270.674	veri yok
2007 ^[19]	314.684	314.684	veri yok
2008 ^[20]	312.666	312.666	veri yok
2009 ^[21]	316.058	316.058	veri yok
2010 ^[22]	317.337	317.337	veri yok
2011 ^[23]	320.763	320.763	veri yok
2012 ^[24]	318.217	318.217	veri yok
2013 ^[25]	274.420	274.420	veri yok
2014 ^[26]	272.380	272.380	veri yok
2015 ^[27]	274.017	274.017	veri yok





5.2. MEVCUT EKONOMİK KOŞULLARIN, GAYRİMENKUL PİYASASININ ANALİZİ, MEVCUT TRENDLER VE DAYANAK VERİLER

5.2.1. Mevcut Ekonomik Koşullar

2016 yılı sonunda beklentilerin üzerinde olarak %3,2 büyüyen Türkiye ekonomisi, 2017 yılının ilk yarısında geçen yılın aynı dönemine göre beklentilere yakın olarak %5,1 oranında bir büyüme gerçekleştirmiştir.

Beklenenden kötü geçen 2016 yılının ve 2017 Nisan ayında gerçekleşen Anayasa değişikliği referandumunun ardından politik belirsizlikler azalmış ve iç talebin ılımlı bir şekilde artmasıyla ekonomik aktiviteler tekrar canlanmaya başlamıştır. Rusya ile ilişkilerin düzelmesi ve Türkiye'ye yönelik güvenlik endişelerinin yavaş yavaş ortadan kalkmasıyla turist sayısı ve turizm gelirlerinde 2016 yılına göre önemli ölçüde artış olmuştur.

2016 yılı sonu ve 2017 yılı başında TL'de ABD Doları'na karşı yaşanan sert değer kaybından sonra, 2017 yılının ilk 9 ayında TL. tekrar 2016 yılsonu seviyelerine geri gelmiştir. Ancak yakın coğrafyadaki gelişmeler nedeniyle jeopolitik riskler ekonomi ve kur üzerinde baskı oluşturmaya devam etmektedir. ABD ekonomisindeki büyüme, tüketim ve istihdam verilerindeki artışın beklendiği gibi olumlu seviyelerde olmasıyla FED'in 2017 yılı sonunda faiz arttırma beklenti güçlenmektedir. Ancak enflasyon hedefinin beklentinin altında kalması tehlikesine karşı uzun vadede FED'in ekonomiyi destekleyici politikalarının devam edeceği düşünülmektedir.

ABD ekonomisi, EURO bölgesi ve gelişmekte olan ülke ekonomilerinde büyüme verilerinin 2017 yılı yarısında olumlu olması ve tüketici güveninin yükselmesi nedenleriyle 2017 ve 2018 yılına dair küresel ekonomik büyüme tahminleri yukarı yönlü revize edilmiştir.

TUIK tarafından yayınlanan verilere göre, GSYH 2017'nin ilk yarısında geçen yılın aynı dönemine göre zincirlenmiş hacim endeksi yöntemiyle %5,1 düzeyinde artmıştır. Yılın ilk yarısında GSYH artışına tüketim 2,4, yatırımlar 1,9 ve net ihracat 2 puan seviyesinde katkı sağlamıştır.

Üretim yöntemine göre GSYH'nin 2017 yılı 2. Çeyrek büyümesinde, hizmetler sektörünün katkısı %2,7, sanayi sektörünün katkısı %1,3, inşaat sektörünün katkısı %0,5 ve tarım sektörünün katkısı %0,2 olmuştur.

Yılın ikinci yarısında ekonomideki büyümenin devam etmesi ve 2017 yılsonundaki büyümenin %5 oranında olması beklenmektedir.

2016 yılı sonunda Türkiye'nin enerji giderlerinin azalmasına rağmen turizm gelirlerindeki düşüşün negatif etkisiyle cari açığın GSYH'ya oranı %3,8 oranına yükselmiştir. 2017 yılının ilk 7 ayı itibariyle dış ticaret açığının genişlemesinin etkisiyle cari açık geçen yılın aynı dönemine göre %20,8 oranında artmıştır. 2017 yılsonu itibariyle net ihracatın olumsuz etkisiyle beraber cari açığın GSYH'na oranının %4,8 olarak gerçekleşmesi öngörülmektedir.

İşsizlik oranı TUIK verilerine göre önceki aya oranla azalarak Haziran ayında %10,2 olarak gerçekleşmiştir. Yılsonu için ortalama işsizlik oranının artarak %10,8 seviyesine çıkması beklenmektedir.

Tüketici fiyat endeksi (TÜFE); ulaştırma, konut ile lokanta ve otel fiyatlarının artmasıyla 2017 yılının Eylül ayında bir önceki aya göre %0,65, bir önceki yılın aynı ayına göre %11,20 oranında ve 12 aylık

ortalamalara göre de %9,98 oranında artmıştır.2017 yılı sonunda enflasyonun yüksek seyrini koruyacağı ve yılı ortalama %9,5 artışla kapatacağı tahmin edilmektedir.

Merkez Bankası, 2017 yıl sonunda enflasyonun orta noktası %8,7 olmak üzere %7,8 – 9,6 aralığında gerçekleşmesini beklemektedir.

Merkez Bankası 14 Eylül'deki Para Politikası Kurulu toplantısında faiz oranlarında bir değişikliğe gitmeyerek, gecelik borç verme faiz oranını %9,25'e, daha önce Nisan ayında artırdığı geç likidite penceresi borç verme faiz oranını da %12,25 'te sabit tutmuştur. Merkez Bankası ağırlıklı ortalama fonlama maliyeti 11 Ekim itibariyle %11,97 seviyelerinde seyretmektedir.

Kurul enflasyon görünümünde belirgin bir iyileşme sağlanana kadar para politikasındaki sıkı duruşunu sürdüreceğini ve enflasyon görünümüne bağlı olarak ihtiyaç duyulması halinde ilave parasal sıkılaştırma yapabileceğini belirtmiştir. Güçlü iç talebin ve yüksek enerji fiyatlarının önümüzdeki dönemde enflasyon üzerindeki olumsuz etkilerinin devam edeceği düşünülmektedir.

2016 yılında Türk Lirası bazında bir önceki yıla göre yaklaşık %17 oranında genişleyen toplam kredi hacmi, 2017 yılında da özellikle Kredi Garanti Fonu kredilerinin etkisiyle artışını sürdürmüş ve yılbaşından itibaren 22 Eylül itibariyle %18,3 büyüme kaydetmiştir. Ağustos ayı itibariyle yıllık olarak ticari kredi hacmi %19,7 ve konut kredi hacmi ise %21,9 oranında artmıştır.

5.2.2. Türkiye Gayrimenkul Piyasasına Genel Bakış

Türkiye ekonomisi ve gayrimenkul piyasaları, son iki yılda dört kez yapılan seçimlerin yarattığı politik gerginlik ve belirsizliklerin yanında küresel piyasalardaki olumsuz gelişmelerden de etkilenmiştir. Politik belirsizlik, 1 Kasım 2015 'te yapılan ve sonucunda tek parti iktidarı kesinleşen genel seçimin sonucunda en az dört yıl için ortadan kalkmış gözükmemektedir. Ancak, Türkiye gibi gelişmekte olan tüm piyasaları olumsuz etkileyen Amerikan Merkez Bankası'nın 2016 yılı başında faiz arttırma kararı ekonomi ve finans piyasaları üzerindeki baskıyı halen devam ettirmektedir. Bu kararın sermaye hareketlerine direkt etkisi olduğu gibi, diğer sektörleri ve Türkiye'de gayrimenkul sektörünü de etkileyeceği öngörülebilir.

Türkiye gayrimenkul piyasalarında 2015 yılının ilk altı ayında görülen durgunluk, dördüncü çeyrek itibariyle, özellikle konut sektöründe temkinli bir hareketlenme sürdürmüş ve 2016 yılına girilmiştir. Gayrimenkul arz tarafında 2014 ve 2015 'in ilk üççeyreğini yüksek bir stok üretimi ile geçiren konut sektörü, bu dönemde yavaşlayan talebi hareketlendirebilmek için avantajlı satış şartları sunan kampanyalarını devreye sokmuşlardır. Talep tarafında ise bu kampanyalara olan ilgi gözlemlenmiştir. 2015 üçüncü çeyreğinde beklentilerin üzerinde gerçekleşen %4 'lük büyüme rakamında konut satışlarındaki bu artışın da etkili olduğu muhakkaktır.

2011 yılında gerek genel seçimlerin etkisi, gerekse ülke ekonomisindeki durağanlık sebebiyle gayrimenkul sektöründe ciddi bir artış olmamıştır.2012 ve 2013 yıllarında ise, 2011 yılına göre satışlarda ve gayrimenkul yatırım projelerinde artışlar olmuştur.2014 yılının tamamı ve 2015 yılının ilk yarısında yeni gayrimenkul projeleri ve kentsel dönüşüm projelerinin yapımı ve satışlarında hızlı bir dönem olmasına rağmen, genel seçimin etkisiyle 2015 yılının ikinci yarısında gayrimenkul yatırım projeleri durağan olarak seyretmiş ve faiz oranlarındaki artışa paralel olarak gayrimenkul satışlarında

azalma meydana gelmiştir.2016 yılında yaşanan darbe girişimi, dünya piyasalarındaki genel daralma ve diğer jeopolitik gelişmeler ışığında Türkiye ekonomisinde de son çeyrekte bir daralma görülmüştür. Ancak ardı ardına yapılan kampanyalar sayesinde 2016 yılındaki toplam satışı gerçekleşen konut sayısı bir önceki yılı aşmasını sağlamıştır. 2017 yılında da konuttaki KDV indirimi, 240 ay vadeli konut satışlarının başlamış olması, konut kredisinde gayrimenkul bedelinin %25 'ini alıcının karşılaması gerektiğine dair düzenlemenin değiştirilerek oranın %20'ye çekilmesi gibi birçok teşvikle konut satışlarında artış beklenmektedir.

5.2.3. Gayrimenkul Sektörünün Genel Durumu

Türkiye'de inşaat sektörü 2010 yılında yüzde 18,3 ve 2011 yılında yüzde 11,3 gibi yüksek hızlarla büyüdüktan sonra 2012 yılında yüzde 0,6 oranında büyüme göstermiştir. Ekonomik yavaşlamaya bağlı olarak inşaat sektörünün büyüme performansında da önemli bir yavaşlama ortaya çıkmıştır.

Kamuoyunda "2B Yasası" olarak bilinen "Orman Köylülerinin Kalkınmalarının Desteklenmesi ve Hazine Adına Orman Sınırları Dışına Çıkarılan Yerlerin Değerlendirilmesi ile Hazineye ait Tarım Arazilerinin Satışı Hakkında Kanun" kapsamındaki arazilerinin satışları da yasal çerçevesi içinde 2012 yılında gerçekleştirilmiştir. Ancak satışlar beklentilerin altında kalmış ve inşaat sektörüne etkisi sınırlı olmuştur.

Kentsel dönüşüm yasası çıkarıldıktan sonra 2013 yılında yasa ile ilgili uygulamaların artmaya başlaması ile çoğu büyük ölçekli olan kamu alt yapı yatırımları ivme kazanmış, yasanın sağladığı avantajlar da 2013 yılında gayrimenkul sektöründeki büyümeyi yeniden hızlandırmıştır.

"Yabancılara Mülk Satışını Düzenleyen Kanun" ile yabancıların gayrimenkul sahibi olmaları üzerindeki kısıtlamaların kaldırılmasına ilişkin karar özellikle Rusya, Ortadoğu ve Asya'daki yatırımcıların dikkatlerinin Türkiye'ye yönelmesine sebep olmuş, yabancıların Türkiye'deki gayrimenkul alımları kademeli olarak artmaya başlamıştır.

2014 yılında gayrimenkul piyasası genellikle dalgalı bir seyir halinde ilerlemiştir. Yüksek iç talep ve yabancı yatırımcıların bir miktar desteği fiyatların dengede kalmasına sebep olmuş ve 2013 yılı ile benzer şekilde konut fiyatları ortalama %13-14'lere yakın şekilde yükselme göstermiştir.

2014 Yılında ABD Merkez Bankası (FED)'nin gevşek para politikasına son vermesi beklentisi ile faizler ve TL- Dolar kuru Dolar lehine miktar atmış, uluslararası fonlar gelişmekte olan ülkelerdeki fonlarını azaltma eğilimine girmişse de Haziran 2014 'de Avrupa Merkez Bankası'nın faiz oranlarını negatife çekmesinin gelecekte fon girişlerine olumlu etkileri olabileceği düşünülmektedir.

Standard & Poor's, "Gelişmekte Olan Ekonomilerde Konut Sektörü" raporunda Türkiye'de halen konut talebi arzın üzerinde seyretmekte olduğu, Türkiye konut piyasasının kredi odaklı iç talepten uzak olarak, daha fazla ihracata dayalı hareket edeceği ve Türkiye'de reel ve nominal konut fiyatlarının 2014 ve 2015'te yavaşlayacağı "öngörüsüne yer vermiştir.

Türkiye'nin genç nüfusu ve hızlı kentleşme oranı gayrimenkule olan talebi her zaman yüksek tutmuştur. Ancak özellikle büyük şehirlerde arsa arzının kısıtlı olması ve arsa fiyatlarının çok yüksek olması, müteahhit firmaları genellikle orta-üst gelir grubuna hitap edecek projeler geliştirmeye yönelmektedir. Bu durum, hedef kitleyi oldukça kısıtlı tutmakta, orta ve orta-alt gelir grubuna dahil kesimin geliştirilecek yeni projelere erişimini zorlaştırmaktadır. Gelecekte Türkiye'de gayrimenkul piyasasının istikrarlı biçimde yükselebilmesinin siyasi ve ekonomik istikrar, yabancı yatırımcının Türkiye'ye olan ilgisi ve Türkiye ekonomisinin gerçekleştireceği yüksek büyüme oranlarına bağlı olacağı değerlendirilmektedir.

2016 yılında %5,4 oranında büyüyen inşaat sektörü, 2017 yılının ilk yarısında daha iyi bir performans göstererek %6,5 oranında büyümüştür. Aynı şekilde 2016 yılında inşaat sektörünün GSYH içindeki payı %8,6 iken, bu rakam 2017 yılının ilk yarısında %9,3 'e yükselmiştir. Ekonomik büyümenin lokomotif sektörlerinden biri olan inşaat sektörünün önümüzdeki dönemde büyümeye ve GSYH içindeki payını arttırmaya devam edeceği düşünülmektedir.

5.3. DEĞERLEME İŞLEMİNİ OLUMSUZ YÖNDE ETKİLEYEN VEYA SINIRLAYAN FAKTÖRLER

Raporun hazırlanması sırasında değerlendirme hizmetini olumsuz yönde etkileyen ve sınırlayan bir durum mevcut olmamıştır.

5.4. GAYRİMENKULÜN YAPISAL, İNŞAAT ÖZELLİKLERİ

Konum Özelliği	: Kent Merkezi
Yapılaşma Yoğunluğu	: %100
Çevresel Gelişim Hızı	: Orta
Yapılaşma Türü	: Ticaret + Konut
İnşaat Tarzı	: Betonarme
İnşaat Nizamı	: Blok
Binanın Kat Adedi	: 33
Yapı Sınıfı	: 5-A
Deprem Bölgesi	: 2.Derece
Deprem Hasar Durumu:	Yok
Onarım/Güçlendirme:	Yok
Toplam B.Bölüm Sayısı:	103
İskan Belgesi	: Var
Yaşı	: 22
Malzeme Durumu	: İyi
İşçilik Durumu	: İyi
Elektrik	: Şebeke
Su	: Şebeke
Kanalizasyon	: Şebeke
Isıtma Sistemi	: Merkezi Sistem
Otopark	: Var

Asansör	: Var
Jeneratör	: Var
Güvenlik	: Var
Yangın Merdiveni	: Var
Kullanım Durumu	: Konut
Kullanım Şekli	: Mesken

Ana gayrimenkul Özellikleri

Konu taşınmaz, İstanbul İli, Şişli İlçesi, Mecidiyeköy Mahallesi, 1946 ada, 132 parsel numaralı, 24.277,71 m² yüzölçümüne sahip, betonarme bina vasıflı arsa üzerinde blok nizam inşa stiline sahip binada konumlanmaktadır. Taşınmazın konumlandığı bina onaylı mimari projesi uyarınca 8 bodrum, zemin kat, 4 kat tesisat katı ve 28 normal kattan oluşmaktadır. Ana taşınmaz, 24.277,71 m² arsa üzerinde, onaylı mimari projesine ve yapı kullanma izin belgesine göre 65.000 m² kapalı alana sahiptir. Metrocity projesi rezidans tarzında konut ve alışveriş merkezini bünyesinde barındıran karma kullanımdan oluşmaktadır. Taşınmazın 3. bodrum katından metro ile bağlantısı mevcuttur. Alışveriş merkezi haricinde kalan altı bodrum katın ikisi rezidans sakinlerinin, dördü ise AVM kullanıcılarının hizmetine otopark olarak sunulmuştur. Ayrıca otopark katlarının bir bölümü konutlar için ayrılan depolama alanlarına ayrılmıştır.

Şişli Tapu Müdürlüğü arşivinde incelenen taşınmaza ait mimari proje yıpranmış olması sebebi ile bodrum ve normal katlarda bulunan bağımsız bölüm – ortak kullanım alanları belirlenememiştir.

Taşınmazın konumlandığı C Blokta 2. Normal kattan 26. Normal kata kadar her katta 4 adet mesken bulunmakta olup, 27. Normal katta 2 adet mesken, 28. Normal katta 1 adet mesken bulunmaktadır. Blokta toplam 103 adet mesken yer almaktadır. Taşınmazın konumlandığı C Blok projesine göre 8 bodrum, zemin ve 28 katta toplam 103 adet bağımsız bölüm kayıtlıdır. (Sitede bağımsız bölüm numaratajı blok gözetmeksizin yapıldığından taşınmaz 316 nolu bağımsız bölümdür.) Bina girişi 3. Bodrum kat seviyesinden olup girişte rüzgârlıklı camlı otomatik kapı bulunmaktadır. Giriş hol kat sahanlıkları granit kaplama olup duvarlar kısmen saten boyalı kısmen kâğıt kaplama ve ahşap dekoratiftir. Ana gayrimenkulde 6 adet servis asansör mevcuttur. Ana gayrimenkulde yangın tesisatı, jeneratör, su deposu, splinter, yangın merdiveni ve güvenlik kameraları mevcuttur. Dış cephesi kompozit malzeme ve cam giydirme şeklindedir. Merkezi sistem ile ısınma sağlanmaktadır. Değerlemeye konu taşınmaz onaylı mimari projesi ve mahallen yapılan incelemelere göre kuzey cepheden 3. Bodrum kattan verilmiş blok girişine göre 5. Normal katta sağ yan cephede konumlanmaktadır. Taşınmaz onaylı mimari projesine göre salon, 4 adet oda, mutfak, antre, hol, ebeveyn banyosu ve banyo-WC hacimlerinden oluşmakta olup brüt 230 m² kullanım alanına sahiptir. Mahallen yapılan incelemelerde mutfak hacminin yan konumunda bulunan oda hacmi ile birleştirilerek kullanıldığı tespit edilmiştir. (Bu durum yasal kullanım alanını etkilememekte olup, basit tadilatlar ile yasal hale dönüştürülebilir.) Taşınmazın salon ve oda hacimlerinde zeminler lamine parke kaplı, duvarlar kısmen dekoratif kâğıt kaplı, kısmen saten boyalı ve tavanları asma tavan spot aydınlatmadır. Islak hacimlerde zeminler seramik kaplı, duvarlar fayans kaplı ve tavanları plastik boyalıdır. Taşınmazda iç kapılar ahşap, dış kapısı çelik kapı ve pencere doğramaları PVC malzemeden mamuldür. Mutfak hacminde ahşap mutfak dolapları, ankastre mutfak eşyaları mevcuttur. Isınma

sistemi merkezi sistemdir. Değerlemeye konu taşınmazın batı-kuzey-güney olmak üzere 3 cephesi bulunmakta olup, hâkim cephe batı cephesidir. Taşınmazın şehir manzarası bulunmaktadır.

5.5. FİZİKSEL DEĞERLEMEDE BAZ ALINAN VERİLER

Değerleme konusu taşınmazların konumu, büyüklüğü, mevcut durumu, amacına uygun kullanılabilirliği dikkate alınarak değerlendirme çalışması yürütülmüştür.

5.6. GAYRİMENKULÜN TEKNİK ÖZELLİKLERİ VE DEĞERLEMEDE BAZ ALINAN VERİLER

Taşınmaz ile ilgili yukarıda belirtilen tespitler, yetkililerden ve resmi kuruluşlardan temin edilebilen bilgiler karşılaştırılmak suretiyle bulunan sonuçlar üzerinden değerlendirme yapılmıştır.

5.7. DEĞERLEME İŞLEMİNDE KULLANILAN VARSAYIMLAR VE BUNLARIN KULLANILMA NEDENLERİ

Değerleme çalışmasında herhangi bir varsayım kullanılmamıştır.

5.8. GAYRİMENKULÜN DEĞERİNE ETKİ EDEN FAKTÖRLER

5.8.1. GAYRİMENKULÜN DEĞERİNİ OLUMLU YÖNDE ETKİLEYEN FAKTÖRLER

- Ticari potansiyeli yüksek bir bölgede konumlanıyor olması
- Merkeze yakın konumda yer alması
- Ana arterlere yakın olması
- Tamamlanmış alt yapıya sahip olması

5.8.2. GAYRİMENKULÜN DEĞERİNİ OLUMSUZ YÖNDE ETKİLEYEN FAKTÖRLER

- Sınırlı alıcı potansiyeline sahip olması

5.9. DEĞERLEME İŞLEMİNDE KULLANILAN YÖNTEMLER VE BU YÖNTEMLERİN SEÇİLME NEDENLERİ

Değerleme çalışmasında, bölgede konu mülkle emsal teşkil edebilecek mülkler bulunması sebebiyle **Emsal Karşılaştırma Yöntemi** uygulanmış, bulunan değer Gelir Yöntemi ile desteklenmiştir.

5.9.1. MALİYET ANALİZİ

Bu yöntemde, var olan bir yapının günümüz ekonomik koşulları altında yeniden inşa edilme maliyeti gayrimenkulün değerlemesi için baz kabul edilir. Yaklaşımda gayrimenkulün değerinin arazi ve binalar olmak üzere iki farklı fiziksel olgudan meydana geldiği kabul edilir. Yöntemde gayrimenkulün önemli bir kalan ekonomik ömür beklentisine sahip olduğu kabul edilir. Bu nedenle gayrimenkulün değerinin fiziki yıpranmadan, fonksiyonel ve ekonomik açıdan demode olmasından dolayı zamanla azalacağı göz önüne alınır. Bir başka deyişle bu yöntemde, mevcut bir gayrimenkulün bina değerinin, hiçbir zaman yeniden inşa etme maliyetinden fazla olamayacağı kabul edilir.

Değerleme işlemi; yapılacak olan gayrimenkulün bugünkü yeniden inşa ya da yerine koyma maliyetine; mevcut yapının sahip olduğu herhangi bir çıkar veya kazanç varsa ekledikten sonra, aşınma payının toplam maliyetten çıkarılması ve son olarak da arazi değeri eklenmesi ile yapılır. Bu anlamda maliyet yaklaşımının ana ilkesi kullanım değeri ile açıklanabilir. Kullanım değeri ise, “Hiçbir şahıs ona karşı istek duymasa veya onun değerini bilmeseyse bile malın gerçek bir değeri vardır “ şeklinde tanımlanmaktadır.

Maliyet yaklaşımında geliştirilen amortize edilmiş yeni maliyetinin arsa değerine eklenmesi sureti ile mülkün değeri belirlenmektedir.

5.9.2. GELİR İNDİRGEME YAKLAŞIMI:

Gelir indirgeme yaklaşımında mülkün getireceği net gelir boş kalma, tahsilat kayıpları ve işletme giderleri işletme dönemi için analiz edilir. Değerleme uzmanı, gayrimenkulün gelecekte ortaya çıkabilecek faydalarını ve getirdiği net geliri kapitalize ederek bugünkü değerini belirler. Gelir indirgeme yaklaşımında iki farklı metot bulunmaktadır. Direkt İndirgemedeyse; bir yıllık gelirin, gelir oranına bölünmesi ya da gelir katsayısıyla çarpılması sonucu değere ulaşılır. İndirgenmiş Nakit Akışında ise; götürü bedeli uygulanarak gelir modeline yansıtılır, gelirler kabul edilebilir bir indirgeme oranı ile bugünkü değerine getirilerek gayrimenkulün değeri saptanır. Bazı gayrimenkuller özellikleri itibarı ile geliştirileceği düşünülerek değerlendirilmeleri gerekebilir. Bu durumda gayrimenkulün geliştirilmesi nedeni ile sağlayacağı net gelirler geliştirilmesi nedeni ile yapılacak giderlerden düşülerek bulunan net gelirleri dikkate alınır, müteahhit karları da hesaba katılarak kabul edilebilir bir indirgeme oranı ile gayrimenkulün bugünkü değerine ulaşılır. Değere esas teşkil eden çalışmalar ve analizler uzmanda saklı kalır.

5.9.3. EMSAL KARŞILAŞTIRMA YAKLAŞIMI

Değerleme işlemi yapılacak olan gayrimenkulün; mevcut pazarda benzer özellikler taşıyan ve yeni satılmış olan gayrimenkullerle karşılaştırılması, uygun karşılaştırma işlemlerinin uygulanması ve karşılaştırılabilir satış fiyatlarında çeşitli düzeltmelerin yapılması bu yaklaşımda izlenen prosedürlerdir. Bulunan emsaller lokasyon, görülebilirlik, fonksiyonel kullanım, büyüklük, imar durumu ve emsali gibi kriterler dâhilinde karşılaştırılarak değerlendirme analizleri yapılır. Piyasa değeri yaklaşımı; yaygın ve karşılaştırılabilir emsallerin olması durumunda en çok tercih edilen metottür. İşyeri türündeki gayrimenkul değerlemesinde en güvenilir ve gerçekçi yaklaşım piyasa değeri yaklaşımıdır. Bu değerlendirme yönteminde bölgede değerlendirilmesi istenilen gayrimenkulle ortak temel özelliklere sahip karşılaştırılabilir örnekler incelenir. Piyasa Değeri Yaklaşımı aşağıdaki varsayımlara dayanır. Analiz edilen gayrimenkulün türü ile ilgili olarak mevcut bir pazarın varlığı peşinen kabul edilir. Bu piyasadaki alıcı ve satıcıların gayrimenkul hakkında oldukça iyi düzeyde bilgi sahibi olduğu ve bu nedenle zamanın önemli bir faktör olmadığı kabul edilir. Gayrimenkulün piyasada makul bir satış fiyatı ile makul bir süre için kaldığı kabul edilir. Seçilen karşılaştırılabilir örneklerin değerlemeye konu gayrimenkul ile ortak temel özelliklere sahip olduğu kabul edilir. Seçilen karşılaştırılabilir örnekler için verilerin fiyat düzeltmelerinin yapılmasında günümüz sosyo-ekonomik koşulların geçerli olduğu kabul edilir.

5.10. ÜZERİNDE PROJE GELİŞTİRİLEN ARSALARIN BOŞ ARAZİ VE PROJE DEĞERLERİ

Konu çalışma üzerinde proje geliştirilen bir arsa çalışması değildir.

5.11. NAKİT / GELİR AKIMLARI ANALİZİ

Bölgede genelde mal sahipleri kadar kiracılar da ikamet etmekte olup, kiralanma oranı daha düşük seviyededir. Kira çarpanının (yatırımın geri dönüş süresi) ise 25-30 Yıl seviyesinde olduğu bölgede hizmet veren emlak ofislerinden ve yapılan araştırmalar sonucunda edinilen bilgidir. Konu mülkün kira çarpanı 30 yıl (Kapitalizasyon Oranı %3,5) kabul edildiğinde ön görülen kira değeri üzerinden piyasa değeri; 138.000 TL/yıl x 30 yıl = 4.140.000 TL olarak hesaplanmaktadır. (İlgili emsaller 5.14 Kira Değerleri Analizi başlığı altında belirtilmiştir)

Mülkün kira emsalleri ışığında tespit edilen değeri ile emsal yönteminden tespit edilen değer arasında %7'lik bir fark bulunmakta olup nihai değer olarak emsal yönteminden tespit edilen değer takdir edilmiştir.

5.12. MALİYET OLUŞUMLARI ANALİZİ

Değerleme konusu taşınmazın bağımsız bölüm olması, ana gayrimenkulün bir bütün olarak değerlemeye konu olmaması sebebiyle ve sonuçların güncel gerçek değerleri yansıtmayacak olması sebebiyle "Maliyet Oluşumları Analizi" yapılmamıştır.

5.13. DEĞERLEMEDE ESAS ALINAN BENZER SATIŞ ÖRNEKLERİNİN TANIM VE SATIŞ BEDELLERİ İLE BUNLARIN SEÇİLME NEDENLERİ

Yakın çevredeki ve aynı bina içerisinde bulunan mesken olarak kullanılan taşınmazlarla ilgili yapılan araştırmalarda tespit edilen Pazar bilgilerinin konum, görülebilirlik, kullanım fonksiyonu, iç özellikler, yaş, büyüklük ve ticari potansiyel gibi kriterleri değerlendirme çalışmasında esas olarak alınmıştır. Bu tespitlerden hareketle rapora konu taşınmazın piyasa değeri, bulunan emsallerle taşınmazın sahip olduğu olumlu ve olumsuz etkenler karşılaştırılarak belirlenmiştir.

EMSALLER :

Konu taşınmazın değerlendirilmesi için benzer özelliklere sahip emsal mülkler ile karşılaştırmalar yapılmış olup, gerçekçi yaklaşım için emsal karşılaştırma yöntemi seçilmiştir.

Emsal 1) Değerlemeye konu taşınmaz ile aynı proje bünyesinde C Bloкта konut amaçlı kullanılan, 6. Normal katta konumlu, 282 m² kullanım alanlı olarak beyan edilen, benzer iç mekân özellikleri ve manzara görüşüne sahip konut, 1.350.000,-USD (5.089.500,-TL) bedelle satılıktır. (18.047,-TL/m²) A&DAM G.D. 0 (212) 924 93 99

Emsal 2) Değerlemeye konu taşınmaz ile aynı proje bünyesinde C Bloкта konut amaçlı kullanılan, 18. Normal katta konumlu, 288 m² kullanım alanlı olarak beyan edilen, benzer iç mekân özellikleri sahip ancak daha iyi manzara görüşüne sahip konut, 1.650.000,-USD (6.220.500,-TL) bedelle satılıktır. (21.598,-TL/m²) KETENGRUP G.D. 0 (212) 219 01 41

Emsal 3) Değerlemeye konu taşınmaz ile aynı proje bünyesinde B Blokta konut amaçlı kullanılan, 14. Normal katta konumlu, 288 m² kullanım alanı olarak beyan edilen, benzer iç mekân özellikleri sahip ancak daha iyi manzara görüşüne sahip konut, 1.500.000,-USD (5.655.000,-TL) bedelle satılmıştır. (19.635,-TL/m²) CENTURY G.D. 0 (212) 352 80 80

Emsal 4) Değerlemeye konu taşınmaz ile aynı proje bünyesinde B Blokta konut amaçlı kullanılan, 14. Normal katta konumlu, 288 m² kullanım alanı olarak beyan edilen, benzer iç mekân özellikleri sahip ancak daha iyi manzara görüşüne sahip konut, 1.550.000,-USD (5.843.500,-TL) bedelle satılmıştır. (20.289,-TL/m²) LOFT PROJE G.D. 0 (212) 278 90 92

EMSAL DEĞERLENDİRME TABLOSU

EMSAL NO	M ² BİRİM DEĞERİ (TL/m ²)	TAŞINMAZA GÖRE KONUM VE NİTELİĞİ	EMSALLERE GÖRE TAŞINMAZIN KONUM VE NİTELİĞİNE GÖRE DÜZELTMESİ (%)	DÜZELTİLMİŞ m ² BİRİM DEĞERİ (TL/m ²)
1	18.047	Değerlemeye konu taşınmaz ile aynı proje bünyesinde C Blokta konut amaçlı kullanılan, 6. Normal katta konumlu, 282 m ² kullanım alanı olarak beyan edilen, benzer iç mekân özellikleri ve manzara görüşüne sahip konut	1	18.047
2	21.598	Değerlemeye konu taşınmaz ile aynı proje bünyesinde C Blokta konut amaçlı kullanılan, 18. Normal katta konumlu, 288 m ² kullanım alanı olarak beyan edilen, benzer iç mekân özellikleri sahip ancak daha iyi manzara görüşüne sahip konut	0,90	19.438
3	19.635	Değerlemeye konu taşınmaz ile aynı proje bünyesinde B Blokta konut amaçlı kullanılan, 14. Normal katta konumlu, 288 m ² kullanım alanı olarak beyan edilen, benzer iç mekân özellikleri sahip ancak daha iyi manzara görüşüne sahip konut	0,90	17.671
4	20.289	Değerlemeye konu taşınmaz ile aynı proje bünyesinde B Blokta konut amaçlı kullanılan, 14. Normal katta konumlu, 288 m ² kullanım alanı olarak beyan edilen, benzer iç mekân özellikleri sahip ancak daha iyi manzara görüşüne sahip konut	0,90	18.260
Ortalama m² Birim Fiyat				18.354

GÖRÜŞ: Bölgede emlak danışmanlığı hizmeti veren ofisler ile yapılan görüşme sonucu konu taşınmazın konum, alan, kullanım amacı, büyüklüğü (mimari projesindeki kullanım alanı), mimari özellikleri, yapı kalitesi, konumlandığı parselin imar durumu dikkate alınarak konu taşınmazın 18.500–20.000-TL/m² aralığında satışa sunulabileceği görüşülmüştür.

Projesinde 230 m² olan daireler, 288 m² olarak pazarlandığı için bu durum göz önünde bulundurularak %5 oranında m² birim değerine pozitif düzeltme uygulanmıştır.

18.355 TL/m² x 1,05 = 19.272 TL/m² (Bu değer 19.300 TL/m² olarak düzeltilmiştir.)

Taşınmazın Değeri = 230 m² x 19.300-TL/m² = 4.439.000 TL

Düzeltilmiş Değer: 4.440.000 TL

5.14. KİRA DEĞERLERİ ANALİZİ VE KULLANILAN VERİLER

Kiralık Ofis:

Emsal 1) Değerlemeye konu taşınmaz ile aynı proje bünyesinde C Bloкта konut amaçlı kullanılan, 8. Normal katta konumlu, 288 m² kullanım alanlı olarak beyan edilen, benzer iç mekân özellikleri sahip ancak daha iyi manzara görüşüne sahip konut, 3.600,-USD/AY (13.572,-TL/AY) bedelle kiralıktır. (47,12,-TL/m²) Lux Properties G.D. 0 (212) 345 01 91

Emsal 2) Değerlemeye konu taşınmaz ile aynı proje bünyesinde C Bloкта konut amaçlı kullanılan, 9. Normal katta konumlu, 288 m² kullanım alanlı olarak beyan edilen, benzer iç mekân özellikleri sahip ancak daha iyi manzara görüşüne sahip konut, 3.850,-USD/AY (14.514,-TL/AY) bedelle kiralıktır. (50,39,-TL/m²) Versantie G.D. 0 (212) 345 01 91

Emsal 3) Değerlemeye konu taşınmaz ile aynı proje bünyesinde B Bloкта konut amaçlı kullanılan, 5. Normal katta konumlu, 288 m² kullanım alanlı olarak beyan edilen, benzer iç mekân özellikleri sahip ancak daha iyi manzara görüşüne sahip konut, 3.250,-USD/AY (12.252,-TL/AY) bedelle kiralıktır. (42,54,-TL/m²) Nezh G.D. 0 (212) 358 56 56

Emsal 4) Değerlemeye konu taşınmaz ile aynı proje bünyesinde B Bloкта konut amaçlı kullanılan, 7. Normal katta konumlu, 288 m² kullanım alanlı olarak beyan edilen, benzer iç mekân özellikleri sahip ancak daha iyi manzara görüşüne sahip konut, 3.250,-USD/AY (12.252,-TL/AY) bedelle kiralıktır. (42,54,-TL/m²) Nezh G.D. 0 (212) 358 56 56

GÖRÜŞ: Bölgede emlak danışmanlığı hizmeti veren ofisler ile yapılan görüşme sonucu konu taşınmazın konum, alan, kullanım amacı, büyüklüğü (mimari projesindeki kullanım alanı), mimari özellikleri, yapı kalitesi, dikkate alınarak konu taşınmazın 11.000– 13.000-TL/ay aralığında kiralanabileceği görüşülmüştür.

EMSAL NO	AYLIK KİRA DEĞERİ	TAŞINMAZA GÖRE KONUM VE NİTELİĞİ	EMSALLERE GÖRE TAŞINMAZIN KONUM VE NİTELİĞİNE GÖRE DÜZELTMESİ (%)	DÜZELTİLMİŞ AYLIK KİRA DEĞERİ (TL/m ² /ay)
1	13.572	Değerlemeye konu taşınmaz ile aynı proje bünyesinde C Bloкта konut amaçlı kullanılan, 8. Normal katta konumlu, 288 m ² kullanım alanlı olarak beyan edilen, benzer iç mekân özellikleri sahip ancak daha iyi manzara görüşüne sahip konut	0,95	47,13
2	14.514	Değerlemeye konu taşınmaz ile aynı proje bünyesinde C Bloкта konut amaçlı kullanılan, 9. Normal katta konumlu, 288 m ² kullanım alanlı olarak beyan edilen, benzer iç mekân özellikleri sahip ancak daha iyi manzara görüşüne sahip konut	0,95	50,40
3	12.252	Değerlemeye konu taşınmaz ile aynı proje bünyesinde B Bloкта konut amaçlı kullanılan, 5. Normal katta konumlu, 288 m ² kullanım alanlı olarak beyan edilen, benzer iç mekân özellikleri sahip ancak daha iyi manzara görüşüne sahip konut	0,95	42,55
4	12.252	Değerlemeye konu taşınmaz ile aynı proje bünyesinde B	0,95	42,55

	Blokta konut amaçlı kullanılan, 7. Normal katta konumlu, 288 m ² kullanım alanlı olarak beyan edilen, benzer iç mekân özellikleri sahip ancak daha iyi manzara görüşüne sahip konut		
		Ortalama m² Birim Fiyat	45,66

Projesinde 230 m² olan daireler, 288 m² olarak pazarlandığı için bu durum göz önünde bulundurularak %5 oranında m² birim değerine pozitif düzeltme uygulanmıştır.

45,66 TL/m²/ay x 1,05 = 47,95 TL/m²/ay (Bu değer 50,00 TL/m²/ay olarak düzeltilmiştir.)

Taşınmazın Kira Değeri = 230 m² x 50,00-TL/m²/ay = 11.500 TL/ay

Yıllık Kira Değeri =138.000 TL.

5.15. GAYRİMENKUL VE BUNA BAĞLI HAKLARIN HUKUKİ DURUM ANALİZİ

Gayrimenkul ve buna bağlı hakların hukuki durumunun analizi rapor içeriğinde ilgili başlıklar altında yapılmıştır.

5.16. EN İYİ KULLANIM DURUMU ANALİZİ

Değerlemeye konu taşınmazın bulunduğu bölge reklam ve ticari potansiyeli yüksek bir bölge olup, ticari alanları ve donatı alanı olarak belirlenmiş, en uygun kullanım şeklinin mevcut kullanımda da olduğu üzere "Konut" niteliğinde olacağı kanaatine varılmıştır.

5.17. MÜŞTEREK VEYA BÖLÜNMÜŞ KISIMLARIN DEĞERLEME ANALİZİ

Konu değerlendirme çalışması müşterek veya bölünmüş kısımların değerlendirme analizi değildir.

5.18. HÂSILAT PAYLAŞIMI VEYA KAT KARŞILIĞI YÖNTEMİ İLE YAPILACAK PROJELERDE EMSAL PAY ORANLARI

Konu çalışma hâsılat paylaşımı veya kat karşılığı yöntemi ile yapılacak bir proje çalışması değildir.

6. BÖLÜM ANALİZ SONUÇLARININ DEĞERLENDİRİLMESİ

6.1. DEĞERLEME METOTLARININ VE ANALİZ SONUÇLARININ UYUMLAŞTIRILMASI VE BU AMAÇLA İZLENEN YÖNTEMİN VE NEDENLERİNİN AÇIKLANMASI

Konu gayrimenkulün değerlemesinde emsal karşılaştırma yaklaşımı kullanılmış, gelir indirgeme yöntemi ile desteklenmiştir.

Emsal Karşılaştırma Yöntemi ile 4.440.000 TL,

Gelir İndirgeme Yöntemi ile 4.140.000 TL. değer takdiri yapılmıştır.

Her iki yöntem ile bulunan sonuçlar birbirini desteklemekte olup taşınmazın kira emsalleri ışığında tespit edilen değeri ile emsal yönteminden tespit edilen değer arasında %7'lik bir fark bulunmaktadır.

Nihai değer olarak emsal yönteminden tespit edilen değer takdir edilmiştir.

Konu taşınmazın değerlendirmesinde civardaki alım satım rayiç değerleri ve günümüz ekonomik koşulları, taşınmazın konumu, yaşı, fiziki özellikleri, emsallerdeki pazarlık payları, arz/talep dengesi gibi dışsal etkenler dikkate alınmıştır. Taşınmazın rayiç değerinin tespitinde "Emsal karşılaştırma"

yöntemi kullanılmıştır. Bulunan emsaller konum, görülebilirlik, kullanım fonksiyonu, büyüklük, cephe boyu, ticari kabiliyeti, yapılaşma şartları ve manzara gibi kriterler dâhilinde, karşılaştırılmış, bölgedeki emlak pazarının güncel değerlendirmesi için emlak firmaları ve mal sahipleri ile görüşülmüş, yan sıra arşivimizdeki bilgilerden faydalanılmıştır. Yapılan piyasa araştırmalarından ve hesaplamalarından hareketle taşınmazın konumu, büyüklüğü konumlandığı parselin imar durumu ve değerlendirme bölümünde belirtilen hususların mevcudiyeti dikkate alınmıştır.

6.2. ASGARİ BİLGİLERDEN RAPORDA YER VERİLMİYENLERİN NİÇİN YER ALMADIKLARININ GEREKÇELERİ

Tüm gerekçeler ilgili konu başlıkları altında açıklanmıştır.

6.3. YASAL GEREKLERİN YERİNE GETİRİLİP GETİRİLMEDİĞİ VE MEVZUAT UYARINCA ALINMASI GEREKEN İZİN VE BELGELERİN TAM VE EKSİKSİZ OLARAK MEVCUT OLUP OLMADIĞI

Değerleme konusu taşınmaza ait yasal belgelere ilişkin olarak Şişli Belediyesi İmar Müdürlüğü arşivinde ana gayrimenkulün 07.08.1996 tarihli, 2-40 sayılı yapı ruhsatı ile 11.01.2008 tarihli 08/345 sayılı yapı kullanım izin belgesi olduğu anlaşılmış ve incelenmiştir. Ayrıca taşınmaz mal 25.10.2007 tarih ve 15231 yevmiye ile kat mülkiyetine geçirilmiştir. Mevzuat uyarınca alınması gereken izin ve belgelerin tam ve eksiksiz olduğu tespit edilmiştir.

6.4. DEĞERLEMESİ YAPILAN GAYRİMENKULÜN, GAYRİMENKUL YATIRIM ORTAKLIĞI PORTFÖYÜNE ALINMASINDA SERMAYE PİYASASI MEVZUATI ÇERÇEVESİNDE HERHANGİ BİR ENGEL OLUP OLMADIĞI HAKKINDA GÖRÜŞ

Sermaye Piyasası Kurulu'nun 28.05.2013 tarihli ve 28660 sayılı Resmi Gazete 'de yayımlanan Seri III, No:48.1 sayılı Gayrimenkul Yatırım Ortaklıklarına İlişkin Esaslar Tebliği'nin 22. Maddesinin "b" fıkrasında;

"Portföylerine alınacak her türlü bina ve benzeri yapılara ilişkin olarak yapı kullanma izninin alınmış ve kat mülkiyetinin tesis edilmiş olması zorunludur. Ancak, mülkiyeti tek başına ya da başka kişilerle birlikte ortaklığa ait olan otel, alışveriş merkezi, iş merkezi, hastane, ticari depo, fabrika, ofis binası ve şube gibi yapıların, tamamının veya ayrı bölümlerinin yalnızca kira ve benzeri gelir elde etme amacıyla kullanılması halinde, anılan yapıya ilişkin olarak yapı kullanma izninin alınması ve tapu senedinde belirtilen niteliğinin taşınmazın mevcut durumuna uygun olması yeterli kabul edilir."

"c" fıkrasında ise "Portföylerine ancak üzerinde ipotek bulunmayan veya gayrimenkulün değerini doğrudan ve önemli ölçüde etkileyecek nitelikte herhangi bir takyidat şerhi olmayan gayrimenkuller ile gayrimenkule dayalı haklar dahil edilebilir. Bu hususta, bu Tebliğin 30 uncu maddesi hükümleri saklıdır." denilmekte olup tebliğin, "İpotek, rehin ve sınırlı aynı hak tesisi başlıklı 30. Maddesinde ;

" Kat karşılığı ve hasılat paylaşımı yapılan projelerde, projenin gerçekleştirileceği arsaların sahiplerince ortaklığa, bedelsiz veya düşük bedel karşılığı ortaklık lehine üst hakkı tesis edilmesi veya arsanın devredilmesi halinde, projenin teminatı olarak arsa sahibi lehine ortaklık portföyünde bulunan gayrimenkuller üzerine ipotek veya diğer sınırlı aynı haklar tesis edilmesi mümkündür. Ayrıca gayrimenkullerin, gayrimenkul projelerinin ve gayrimenkule dayalı hakların satın alınması sırasında

yalnızca bu işlemlerin finansmanına ilişkin olarak ya da yatırımlar için kredi temini amacıyla portföydeki varlıklar üzerinde ipotek, rehin ve diğer sınırlı ayni haklar tesis edilebilir. Portföydeki varlıkların üzerinde bu amaçlar dışında hiçbir suretle üçüncü kişiler lehine ipotek, rehin ve diğer sınırlı ayni haklar tesis ettirilemez ve başka herhangi bir tasarrufta bulunulamaz. Bu hususa ortaklıkların esas sözleşmesinde yer verilmesi zorunludur” hükmü yer almaktadır.

Değerleme konusu taşınmazın tapu kaydının “İrtifak Hakları ve Gayrimenkul Mükellefiyetleri Hanesinde;* M: 2.669,78m² lik kısmının intifa hakkı İstanbul Belediyesi’ne aittir.” Kaydı bulunmaktadır. Söz konusu kayıt parselin zeminine yönelik olup bağımsız bölümün gayrimenkul yatırım ortaklığı portföyüne dahil edilmesine engel teşkil edici nitelikte değildir. Ayrıca söz konusu kayıt taşınmazın değerini olumsuz etkilememektedir.

Değerleme konusu taşınmaz malın kat mülkiyetli olması nedeniyle sermaye piyasası mevzuatı hükümleri gereğince Gayrimenkul Yatırım Ortaklığı portföyüne bina (mesken) olarak alınmasında herhangi bir sakınca bulunmamaktadır.

6.5. DEĞERLEME KONUSU GAYRİMENKULÜN ŞİRKET TARAFINDAN DAHA ÖNCEKİ TARİHLERDE DE DEĞERLEMESİ YAPILMIŞSA SON ÜÇ DEĞERLEMESİ İLİŞKİN BİLGİLER

Değerleme konusu taşınmaz ile ilgili daha önce değerlendirme çalışması yapılmamıştır.

7. BÖLÜM SONUÇ

7.1 SORUMLU DEĞERLEME UZMANININ SONUÇ CÜMLESİ

Değerleme raporuna konu gayrimenkul, İstanbul İli, Şişli İlçesi, Mecidiyeköy Mahallesi, 1946 ada, 132 parsel numaralı arsa üzerinde bulunan Dört Bloklu Kargir Bina vasıflı ana taşınmaz bünyesinde konumlu C Blok 316 bağımsız bölüm numaralı konut nitelikli taşınmazdır. İşbu Değerleme Raporu, incelemeye konu taşınmaz için resmi kurumlardan temin edilebilen arşiv kayıtları ile ilgililerinden alınan bilgi ve belgeler uyarınca Şirketimiz Değerleme Uzmanlarının tecrübe ve bilgileri doğrultusunda Uluslar Arası Değerleme Standartlarına uygun olarak, azami dikkatle hazırlanmıştır. Temin edilemeyen bilgi ve belgeler sonucu oluşabilecek değişimlerden rapor etkilenebilir. Taşınmazın bulunduğu yer, civarının teşekkül tarzı, alt yapı ve ulaşım imkanları, cadde ve sokağa olan cephesi, alan ve konumu gibi değerine etken olabilecek tüm özellikleri dikkate alınmış, mevkide detaylı piyasa araştırması yapılmış olup, söz konusu taşınmazın değerlendirmesinde ülkenin ekonomik durumu da göz önüne alınarak değerlendirilmiştir. Değerleme konusu taşınmazın rapor içeriğinde belirtilen hali hazır yasal durumu, mevcut kullanım durumu ve günümüzün piyasa koşulları göz önünde bulundurulduğunda; taşınmazın Gayrimenkul Yatırım Ortaklığı portföyünde yer almasında herhangi bir engel olmadığına kanaat getirilmiştir.

7.2 NİHAİ DEĞER TAKDİRİ

Emsal Karşılaştırma Yöntemlerine göre bulunan değerlerin uyumlaştırılması sonucu, emsaller konum, görülebilirlik, kullanım fonksiyonu, büyüklük, mimari özellik, yapı kalitesi, cephe boyu, bina yaşı ve manzara gibi kriterler dâhilinde, karşılaştırılmış, bölgedeki emlak pazarının güncel değerlendirmesi için emlak firmaları ve mal sahipleri ile görüşülmüştür. Yapılan piyasa araştırmalarından ve

hesaplamalarından hareketle taşınmazın konumu, büyüklüğü (mimari projesindeki kullanım alanı), mimari özellikleri, yapı kalitesi, konumlandığı parselin imar durumu ve değerlendirme bölümünde belirtilen hususların mevcudiyeti dikkate alınmıştır.

Konu taşınmazın bulunduğu Büyükdere aksı İstanbul'un A grubu ofis bölgesi olarak bilinmektedir. Ayrıca bölgede İstanbul'un önemli AVM'lerinden bazıları bulunmaktadır. Metrocity ve Kanyon uzun yıllardan beri aktif olan ve popüler olan AVM'lerdir. Büyükdere aksı Zincirlikuyu bölgesinden başlayarak 4. Levent bölgesine kadar İstanbul'un Merkezi İş Alanını oluşturmaktadır. Bu bölge özellikle nitelikli ofis yapıları ve MİA'nın en önemli unsuru olan perakende ticaret yapıları (AVM'ler) bakımında yoğun olarak kullanılmaktadır. Bölgenin ticari ve reklam potansiyelinin yüksek olması değerlendirme esnasında dikkate alınmış olup, değerlendirme esnasında emsal karşılaştırma yöntemi kullanılmıştır. Bulunan emsaller konum, görülebilirlik, kullanım fonksiyonu, büyüklük, mimari özellik, inşai kalite, cephe boyu, bina yaşı ve manzara gibi kriterler dâhilinde, karşılaştırılmış, bölgedeki emlak pazarının güncel değerlendirmesi için emlak firmaları ve mal sahipleri ile görüşülmüş, yanı sıra arşivimizdeki bilgilerden faydalanılmıştır. Yapılan piyasa araştırmalarından ve hesaplamalarından hareketle taşınmazın konumu, büyüklüğü (mimari projesindeki kullanım alanı), mimari özellikleri, inşai kalitesi, konumlandığı parselin imar durumu ve değerlendirme bölümünde belirtilen hususların mevcudiyeti dikkate alınmıştır. Yapılan hesaplamaların karşılaştırılması sonucunda taşınmazın hâlihazır durumu itibarıyla yasal ve mevcut durum değeri

Taşınmazın Değeri = 230 m² x 19.300-TL/m² = 4.439.000 TL

Düzeltilmiş Değer: 4.440.000 TL olarak takdir edilmiştir.

YASAL VE MEVCUT DURUM DEĞERİ

4.440.000-TL (KDV HARIÇ)

5.239.200 (KDV DÂHİL)

Gayrimenkul Değerleme Uzmanı
Ahmet ERDOĞAN-400777



Sorumlu Değerleme Uzman
Serhat DEĞERLİ - 401403



Ekler:

- Lisans belgeleri
- Fotoğraflar
- Kadastral Plan Örneği
- İmar Durum Yazısı
- Mevcut İmar Durum Örneği
- Yapı Ruhsatı
- Yapı Kullanma İzin Belgesi
- Proje Kapağı
- Vaziyet Planı
- Kesit – Görünüş
- Kat Planı (1. Bodrum Kat)
- Kat Planı (17. Kat)
- Tapu Kayıt Örneği
- Tapu Örneği
- Konum Haritası

LİSANS BELGELERİ

TSPAKB TÜRKİYE SERMAYE PİYASASI
ARACI KURULUŞLARI BİRLİĞİ

Tarih : 09.07.2010

No : 401403

GAYRİMENKUL DEĞERLEME UZMANLIĞI LİSANSI

Sermaye Piyasası Kurulu'nun Seri: VIII, No:34 sayılı "Sermaye Piyasasında Faaliyette Bulunanlar İçin Lisanslama ve Sicil Tutmaya İlişkin Esaslar Hakkında Tebliğ"i uyarınca

Serhat DEĞERLİ

Gayrimenkul Değerleme Uzmanlığı Lisansını almaya hak kazanmıştır.

İlkey ARIKAN
GENEL SEKRETER

E.Nevzat ÖZTANGUT
BAŞKAN

TSPAKB TÜRKİYE SERMAYE PİYASASI
ARACI KURULUŞLARI BİRLİĞİ

Tarih : 12.06.2008

No : 400777

GAYRİMENKUL DEĞERLEME UZMANLIĞI LİSANSI

Sermaye Piyasası Kurulu'nun Seri: VIII, No:34 sayılı "Sermaye Piyasasında Faaliyette Bulunanlar İçin Lisanslama ve Sicil Tutmaya İlişkin Esaslar Hakkında Tebliğ"i uyarınca

Ahmet ERDOĞAN

Gayrimenkul Değerleme Uzmanlığı Lisansını almaya hak kazanmıştır.

İlkey ARIKAN
GENEL SEKRETER



E. Nevzat ÖZTANGUT
BAŞKAN



T.C.
BAŞBAKANLIK
Sermaye Piyasası Kurulu

Sayı : B.02.6.SPK.0.17.00-415.01-682
Konu : Listeye alınma talebiniz hk.

9743

22/10/2011

TALYA GAYRİMENKUL DEĞERLEME VE DANIŞMANLIK A.Ş.
Etiler Mahallesi Adnan Menderes Bul. Sami Kaya İş Merkezi No:47/33
Muratpaşa / ANTALYA

İlgi: 29.07.2011 tarihli başvurunuz.

İlgi'de kayıtlı yazınızda; Şirketinizin, Kurulumuzun Seri: VIII, No: 35 sayılı "Sermaye Piyasası Mevzuatı Çerçevesinde Gayrimenkul Değerleme Hizmeti Verecek Şirketler ile Bu Şirketlerin Kurulca Listeye Alınmalarına İlişkin Esaslar Hakkında Tebliği" (Tebliğ) çerçevesinde, gayrimenkul değerlendirme hizmeti vermek üzere listeye alınma talebinde bulunulmuştur.

Kurulumuz Karar Organı'nın 14.10.2011 tarihli toplantısında; anılan talebinizin olumlu karşılanmasına karar verilmiştir. Bu çerçevede;

Bu çerçevede;

a) Sermaye piyasası mevzuatı uyarınca yapılacak gayrimenkul değerlendirme faaliyetleri kapsamında Tebliğ hükümlerine uyulması gerekmekte olup, ayrıca, sermaye piyasası mevzuatı uyarınca yapılan değerlendirme işlemlerinde, değerlemeyi yapanların 01.05.2006 tarihinde yürürlüğe girmiş bulunan Seri: VIII, No:45 sayılı Sermaye Piyasasında Uluslararası Değerleme Standartları Hakkında Tebliğ ve bu Tebliğin ekinde yer alan Uluslararası Değerleme Standartlarına aynen uymalarının ve bunları uygulamalarının zorunlu olduğu,

b) Sermaye piyasası mevzuatı kapsamında yapılacak gayrimenkul değerlendirme faaliyetlerinizin mevzuata uygunluğunun Kurulumuzca izleneceği ve mevzuata aykırı uygulamalarınızın tespit edilmesi halinde Kurulumuz listesinden çıkarılmanız yoluna gidilebileceği,

c) Kurulumuz internet sayfasının gayrimenkul değerlendirme şirketleri bölümünde "genel duyurular ve uyarılar" başlıklı kısmında yer alan sürekli bilgilendirme formu formatına uygun olarak tarafınızca hazırlanacak sürekli bilgilendirme formuna Kurulumuz internet sayfasının ilgili bölümünde yer verilmesi ve güncel tutulması gerektiği

hususlarında bilgi edinilmesini ve gereğini rica ederim.



Kürşad Sait BABUÇCU
Muhasebe Standartları Daire Başkanı

FOTOĞRAFLAR



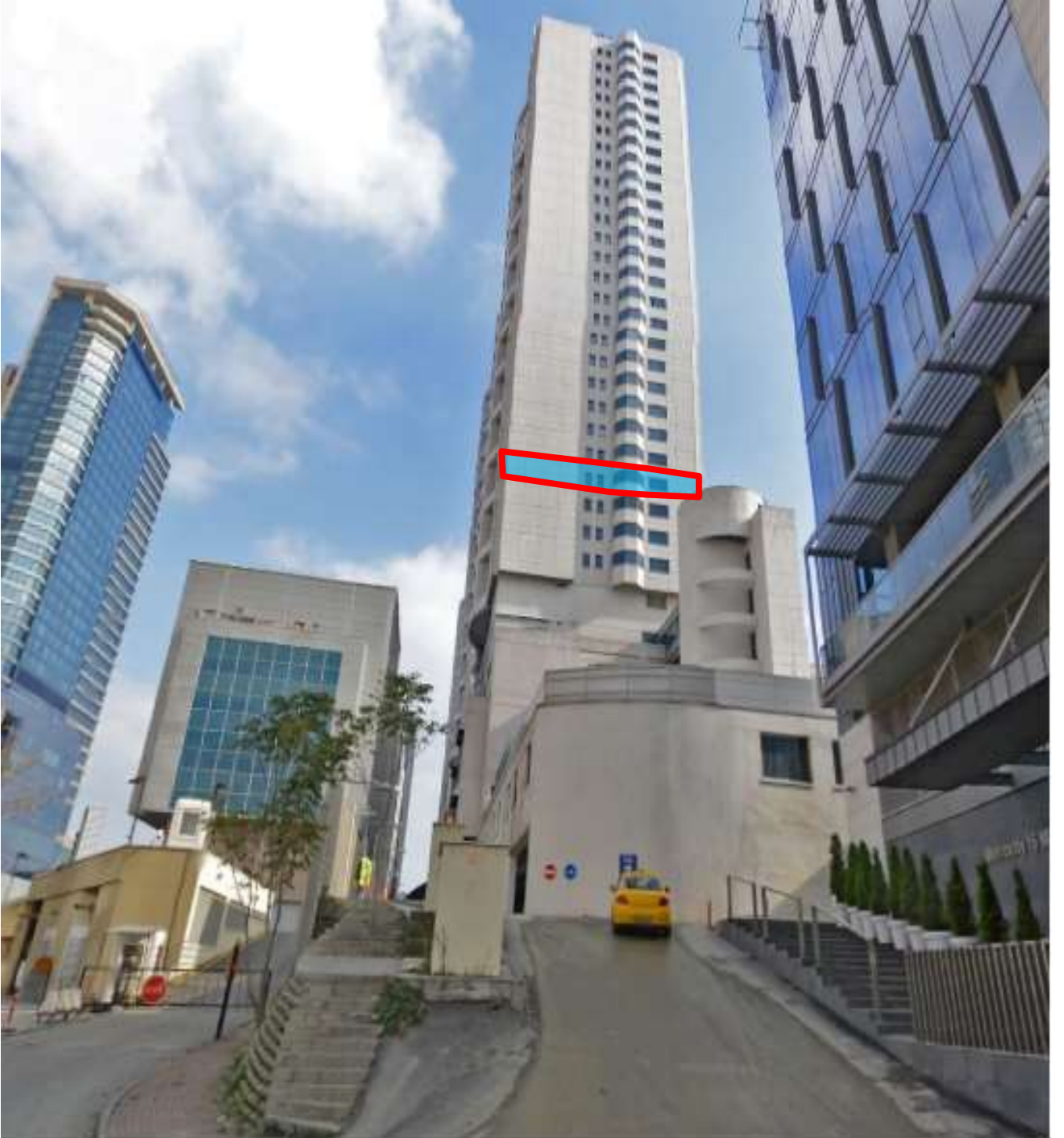









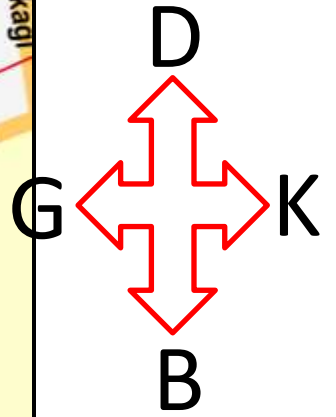
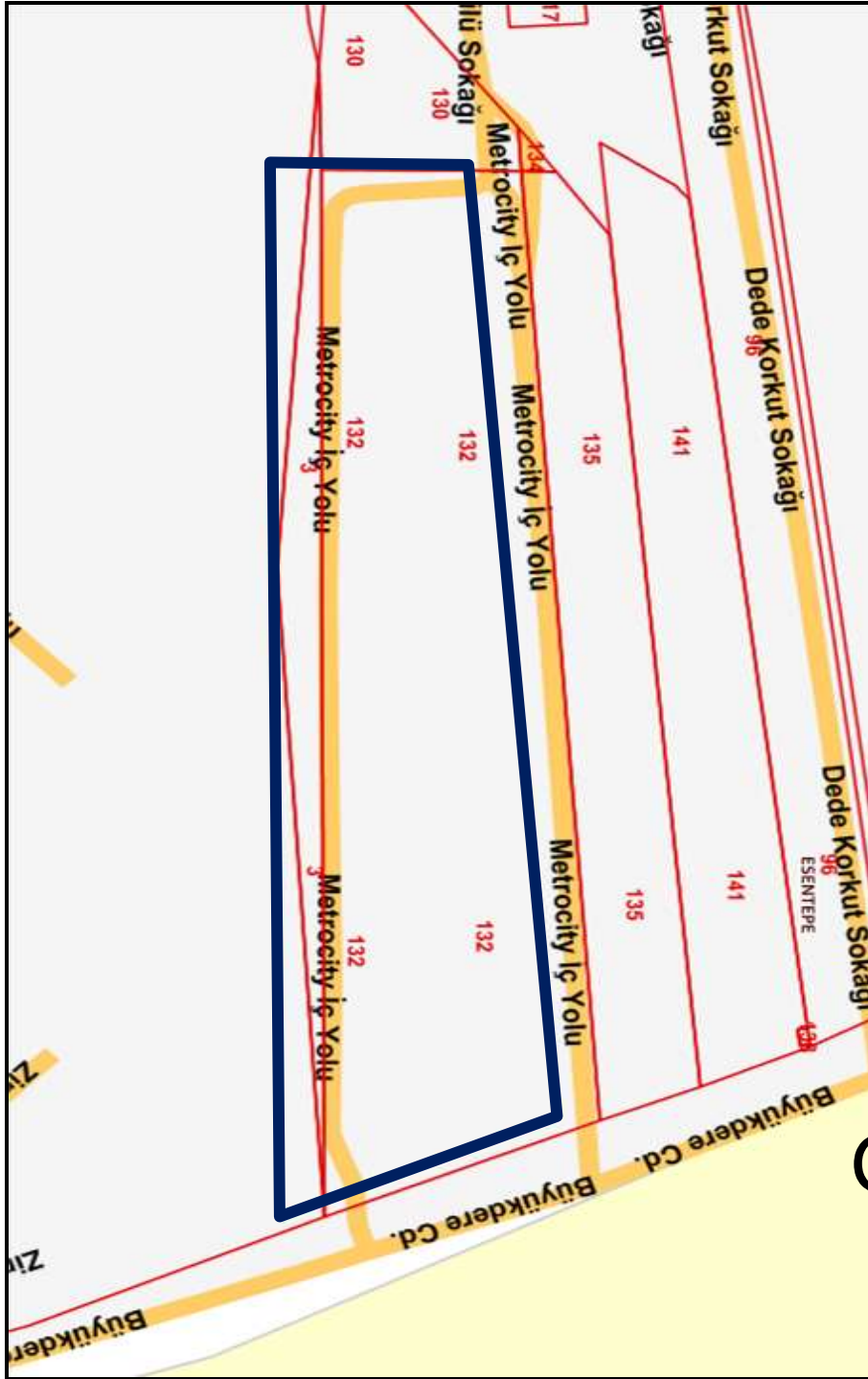

KADASTRAL PLAN ÖRNEĞİ



İMAR DURUM YAZISI

T.C.
ŞİŞLİ BELEDİYE BAŞKANLIĞI
(İmar ve Şehircilik Müdürlüğü)

Proje ve Ruhsat Birimi
Sayı : 2016/ 23859-R-2091612 / 23293-5702
Kona : 1946 ada, 132 parsel bk. 16 Aralık 2016

AVRASYA GAYRİMENKUL YATIRIM ORTAKLIĞI A.Ş.
Büyükdere Cad. Metro City A Blok N0: 171 Kat:17
1. Levent/İstanbul

İlgili : 13.12.2016 tarih ve 2016/ 23859-R-2091612 sayılı dilekçeniz.

Şişli İlçesi; Mecidiyeköy Mahallesi, 303 pafta, 1946 ada, 132 parsel sayılı yer, 24.06.2006 tasdik tarihi, 1/1000 ölçekli Şişli, Merkez ve Çevresi Uygulama İmar Planında inşaat emsali E=2.50 olacak şekilde ticaret alanında kalmaktadır.

Söz konusu parseldeki mevcut binanın yıkılıp, yeni inşaat yapılması halinde parselin bir kısmı Metro İstimlak alanı ve Metro İstasyon Binası alanında kaldığından, ayrıca Taksim-Hacıosman Metro hattı geçtiğinden İstanbul Büyükşehir Belediyesi Raylı Sistem Daire Başkanlığı Avrupa Yakası Raylı Sistem Müdürlüğü görüşü alındıktan sonra uygulama yapılacaktır.

Bilgi edinilmesini rica ederim.

Melihali SEÇME
Başkan Yardımcısı

Merkez Mah. Darülaceze Cad. No:8 34381 Şişli/İst. Bilgi için Tel: (0212) 708 88 88
e-posta: DYInternet Adresi: www.sislibelediyesi.com

MEVCUT İMAR DURUM ÖRNEĞİ



PROJE KAPAĞI

0000 Hesken Metrosite İnş. Mühendislik Hizmet ve Ticaret A.Ş.
00000 Hesken Yürekli Yapı Yatırım A.Ş.
00000 Hesken HÜLYA Akşin Yürekli Yapı Yatırım A.Ş.

00000 Hesken Metrosite İnş. Mühendislik Hizmet ve Ticaret A.Ş.

H = Serbest İhtifal yerde
14.8.1998/492n. sayılı
tasadiklik projeye göre devrile
tadilatın projesidir.

UNUSHA *

Yapı	H = Serbest	Bilanço	28.1996
İne	Kıymt + 8 (SEKİL)	Tac	3869
Ata	1 (BİR)	171 YZ	NOT
Bölge	ABUK 24	10. Koc	KEVLET
Pafta	1346	IS.KI	(B.11.2002
Ada	12	KONUT + TİCARİET	530/531-51
Mal Sahibi	METROSİTE		
Proj. No	2012/6836		

Yükarıdaki yerdeki yapıya yönelik istisna inşaatı alt projeler
İmar Kanunu, 1964/1984 sayılı kanunla değiştirilen 6108 sayılı kanunla değişikliğiyle ilgili diğer mevzuat hükümlerini
2012/6836 Tarih

YALIN MAHALLE
31.12.2002

Şanlıurfa Büyükşehir Belediye Başkanlığı, İmar Müdürlüğü
2012/6836, 12734-24-450-000 (36/0160)02-470
Tarih: 2012/12/20

VAZİYET PLANI

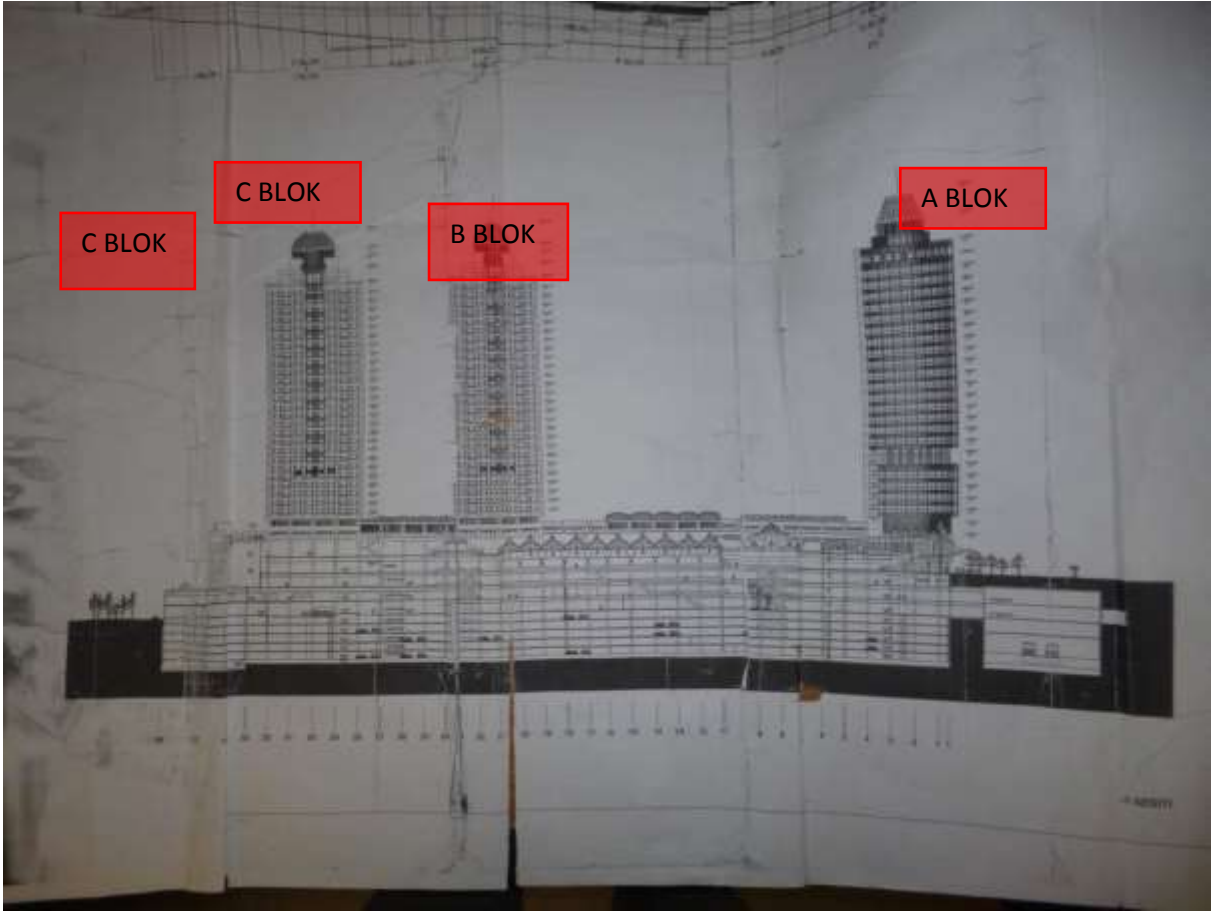

KESİT - GÖRÜNÜŞ

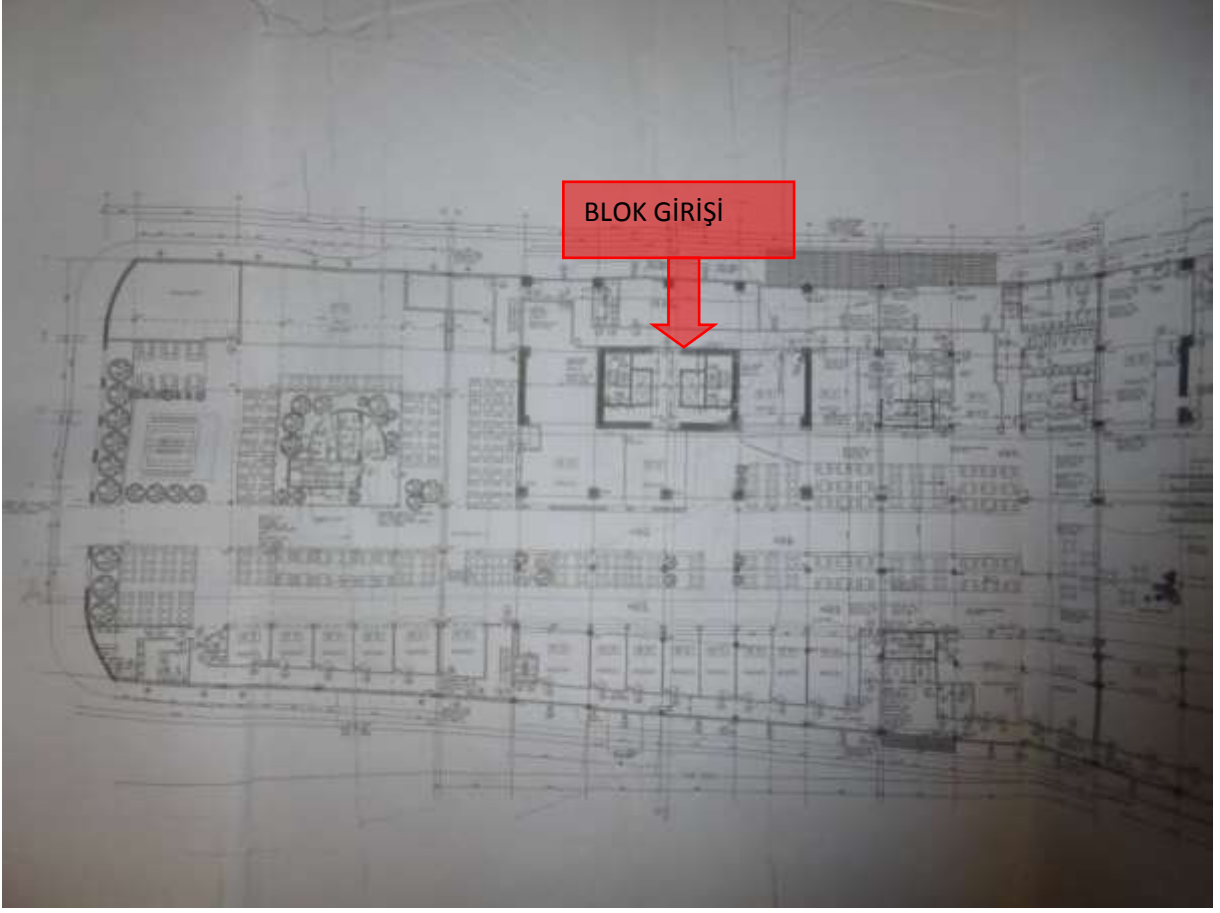

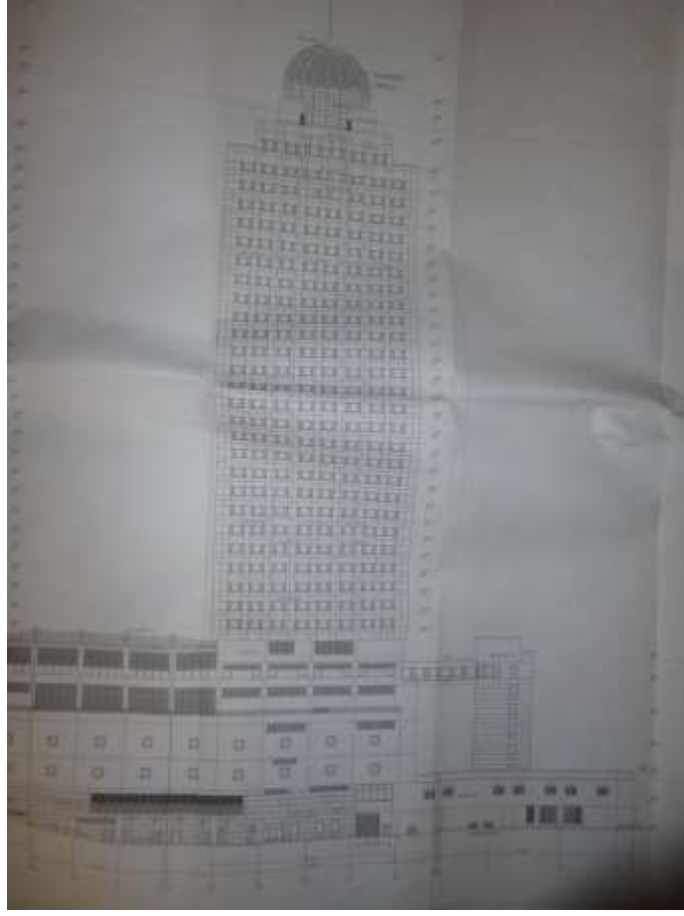

KAT PLANI (5. KAT)

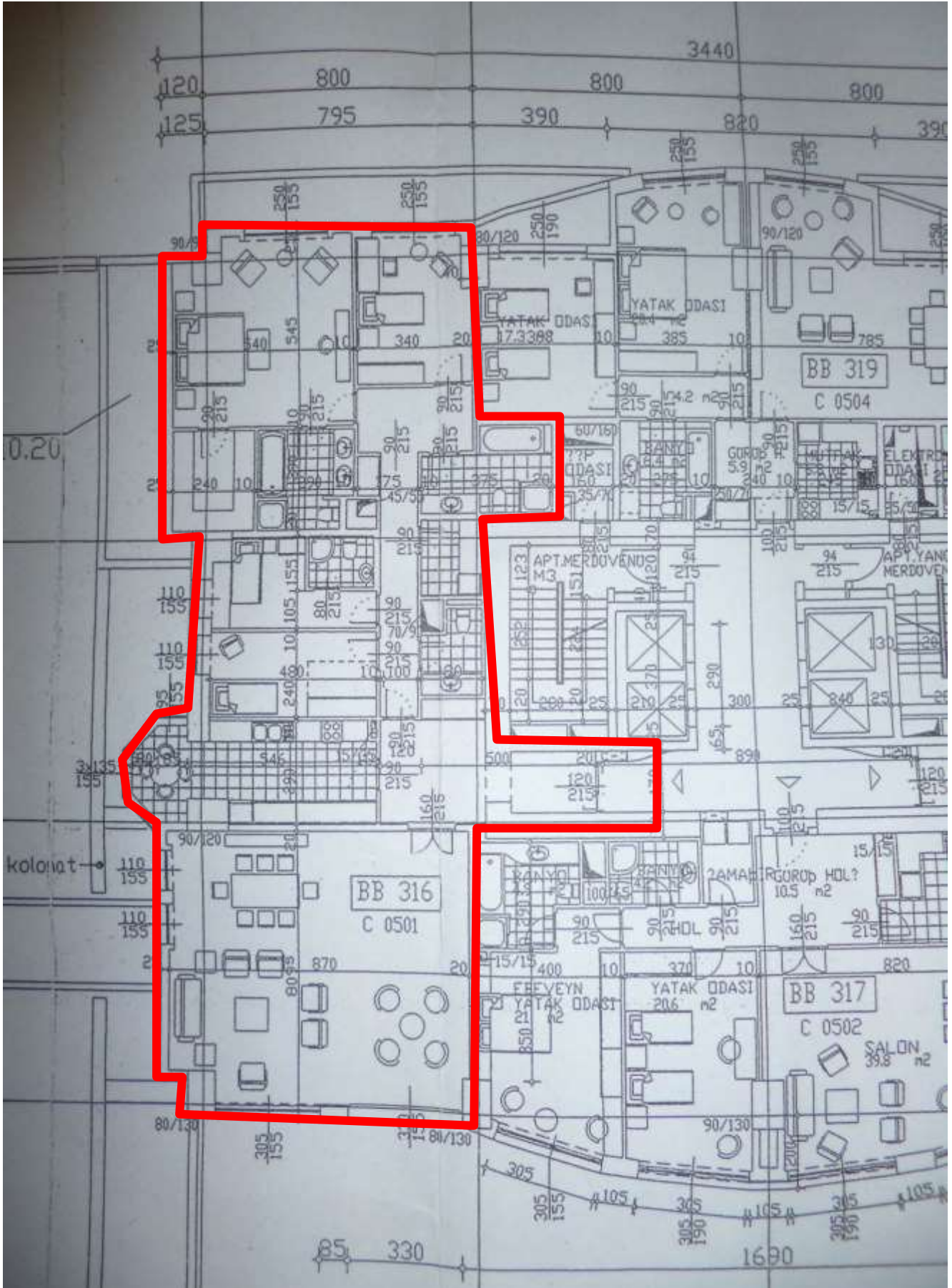

TAPU KAYIT ÖRNEĞİ
TAPU KAYIT ÖRNEĞİ

Kayıdı Alan: HAYDAR KARACA

Tarih: 12/20/2017 12:41:42 PM

MakbuzNo: 182317360928	DekontNo: 20171220002254	BaşvuruNo: 36092
------------------------	--------------------------	------------------

Taşınmaz Tipi:	BağımsızBolum	Ada/Parsel:	1946/132
Taşınmaz ID:	25632129	AT Yüzölçüm(m2):	24277.71
İl/İlçe	İSTANBUL/ŞİŞLİ	Taşınmaz Nitelik:	MESKEN
Kurum Adı:	Şişli TM	Blok/Kat/Giriş/BBNo:	C/5//316
Mahalle/Köy Adı:	MECİDİYEKÖY M	Bağımsız Bölüm Tipi:	KatMülkiyeti
Mevkii:		Arsa Pay/Payda	259/100000
Cilt/Sayfa No:	99/9747	Ana Taşınmaz Nitelik	DÖRT BLOKLU KARGIR BİNA
Kayıt Durum:	Aktif	Ana Taşınmaz Cilt/Sayfa No	119/11686

TAŞINMAZA AİT ŞERH BEYAN İRTİFAK BİLGİLERİ

Ş/B/İ	Açıklama	Malik/Lehtar	Tesis Kurum Tarih-Yevmiye	Terkin Sebebi-Tarih-Yevmiye
Beyan	YÖNETİM PLANI:11/05/2004	-	-	-
Beyan	İŞ BU GAYRİMENKUL KAT MÜLKİYETİNE ÇEVİRİLMİŞTİR 25/10/2007 YEV:15231	-	Şişli 2.Bölge (Kapatil di) TM 25/10/2007 - 15231	-
(AT Üzeri) İrtifak	A H: KROKİSİNDE GÖSTERİLEN 1946 ADA 130 PARSELDEN GEÇİT HAKKI		Şişli 2.Bölge (Kapatil di) TM 30/06/1995 - 7675	-

EKLENTİ BİLGİLERİ

Sistem No	Tip	Tanım	Kurum Tarih-Yevmiye
2253229	Depo	EKLENTİSİ:7 BODRUMDA DEPO	-

MÜLKİYET BİLGİLERİ

(Hisse) Sistem No	Malik	El Birliği No	Hisse Pay/Payda	Metrekare	Edinme Sebebi-Tarih-Yevmiye	Terkin Sebebi-Tarih-Yevmiye
-------------------	-------	---------------	-----------------	-----------	-----------------------------	-----------------------------

(H1) 266120596	(SN:6605068) AVRASYA GAYRİMENKUL YATIRIM ORTAKLIĞI ANONİM ŞİRKETİ VKN:1050056920	-	1 / 1	-	Şişli TM Satış 11/04/2014 - 7055	-
----------------	--	---	-------	---	-------------------------------------	---

Ş/B/İ	Açıklama	Malik/Lehtar	Kurum Tarih-Yevmiye	Kurum Terkin Sebebi-Tarih-Yevmiye
İrtifak	B.M:2669.78 M2 LİK KISMININ İNTİFA HAKKI İSTANBUL BELEDİYESİNE AİTTİR	(SN:2859505) İSTANBUL BÜYÜKŞEHİR BELEDİYESİ VKN:4810024824,	Şişli 2.Bölge (Kapa tildi) TM 30/06/1995 - 7675	-
Serh	TRAFİKO MERKEZİ YERİNİN 99 YILLIĞI 1 TL BEDELLE BOĞAZIÇI ELEKTRİK DAĞITIM A.Ş. LEHİNE KİRA ŞERHİ 12/11/1998 Y:6877	(SN:4758287) BOĞAZIÇI ELEKTRİK DAĞITIM A.Ş. (BEDAŞ) VKN:8330030866,	Şişli 2.Bölge (Kapa tildi) TM 12/11/1998 - 6877	-

TAPU ÖRNEĞİ

ANA GAYRİMENKULÜN	İli	İSTANBUL		<p><i>Türkiye Cumhuriyeti</i></p>  <p><i>TAPU SENEDİ</i></p>			Fotoğraf		
	İlçesi	ŞİŞLİ							
	Mahallesi	MECİDİYEKÖY							
	Köyü								
	Sokağı								
	Mevkii								
	Pafta No.	Ada No.	Parsel No.						
303	1946	132	DÖRT BLOKLU KARGIR BİNA	ha	m ²	dm ²			
Sınırı	Planındadır						Zemin Sistem No: 25612129		
KAT MÜLKİYETİ <input type="checkbox"/>			KAT İRTİFAKI <input type="checkbox"/>			DEVRE MÜLK <input type="checkbox"/>			
BAĞIMSIZ BÖLÜM	Satış Bedeli	Niteliği		Arsa Payı	Blok No.	Kat No.	Bağımsız Blm. No.		
	3.250.000,00	MESKEN		259-000000	C	5	316		
	Edinme Sebebi	<p>Tamamı GALİP ÖZTÜRK - İSMAIL OĞLU adına kayıtlı İKEN AVRASYA GAYRİMENKUL YATIRIM ORTAKLIĞI ANONİM ŞİRKETİ adına Satış işleminden. EKLENELİ - EKLENESİZ 7 BODRULMDA DEPO YÖN. PLANI - YÖNETİM PLANI: 11/05/2004 B.M:2669,78 M2 LİK KISMININ İNTİFA HAKKI İSTANBUL BELEDİYESİNE AİTTİR LEHTAR İSTANBUL BELEDİYESİ ALEYHTAR -AVRASYA GAYRİMENKUL YATIRIM ORTAKLIĞI ANONİM ŞİRKETİ</p>							
	Sahibi	AVRASYA GAYRİMENKUL YATIRIM ORTAKLIĞI ANONİM ŞİRKETİ						Tam	
Geldisi		Yevmiye No.	Cilt No.	Sahife No.	Sıra No.	Tarihi	Gittisi		
Cilt No.		7055	99	9747		11/04/2014	Cilt No.		
Sahife No.		<p>Sicilne Uygundur.</p> <p>Muhammet Ali YUCE</p> <p>Yekül Müdür / Danışman</p> 					Sahife No.		
Sıra No.							Sıra No.		
Tarih:							Tarih		
<p>NOT: * Müktesse parti aynı tablo ve bina için tapu kütüğüne müracaat edilmiştir. ** Tapu ve Kadastro Bakanlığı (Denizcilik) Başkanlığı Ağı Tapu Sicil Müdürlüğü tarafından.</p>									

KONUM HARİTASI

